朝鮮日報

夕刊朝刊合八面

新聞價 壹枚四錢 壹個月八拾錢 壹個月郵稅並九十五錢 參個月貳圓七拾五錢 六個月五圓四十五錢 壹個年拾圓八十錢 地方必先金
廣告料 五號活字壹行壹圓廿錢 同報欄內四號九字壹行貳圓八拾錢 七號活字壹行貳圓五號每行參圓 揭載指定料五號每行參拾錢
編輯兼發行人 金東成 印刷人 金炯元 發行所 京城府 朝鮮日報社

社說

夏休中의靑年諸君에게

——朝鮮人學生의錯誤된二個傾向——

一

今年은七月十一日의洪水와同十七日로부터二十日에미츠는未曾有의大洪水에依하야 社會는보다災難中에狂奔하는동안 靑年의男女學生諸君의 放課歸鄕하는時日을넘기엇다 이年中의行事인夏期休學에關하야 새삼스러운評論을할必要가업지마는 靑年學生諸君의學動이 또한現下의一重要問題임을생각하는바이에에오라지 一言을試하는바이다 그는곳前後四旬에써친결을과 밋각각自己의生長한바인故鄕에對하야 그에相應한見解밋行爲를要할으로써이다

二

昔者經史의學과 詩賦의作을일삼든朝鮮의學徒들은 비록課程의差異는잇스나 일즉夏期의放學을하든바업섯다 夏休의制가歐米에서濫觴한바이로되 米合衆國을비롯한 新大陸의諸國으로써 그崇尙의代表的인者를지으니 新大陸은勞働力이比較的不足한바이오 各地에서就學하는貧困靑年을收容하는나라이라 夏期農業勞働이彼盛한季節로써 全學生을休暇케하야 그疲困한心身을健復케하는同時에 各各勞働에從事하야 一年의資用을貯蓄함을엇게하고저함이니 그의趣意가위낙漫然한優遊를爲함이아니라 이러한見地로서도 一層靑年男女學生諸君의留意할必要가잇는것이다

三

旅窓에서勤孜하든남아에 각각故鄕에몰어가 愛慕하든父母兄妹들과한께 追憶이만흔我鄕의山水를接하는것은 一種形言치못할情緖를 열으키는바이라 江山長流 淺渦小渚임을勿論하고 또는深林大野 殘村廢城임을不計하고 快暢한風氣에그心懷를펴며雄遠한 局勢에 그胸襟을寬히할도 매우조흔바이지마는 吾人은이에그故鄕을科學的으로知識하고 그父老들의生活을現實的으로理會하야 諸君의觀念과 理想과 經綸과 抱負가 모다그居住하는風土에깁게뿌리박고 父老들의生活과緊密한聯繫이잇게하기를切企하는바이다 그는다뭇보다더豐富하고 뭄보다더쓸은諸君의理想 抱負일지라도 나의故鄕의風土와나의父兄들의社會의實情에根據한이아니면 畢竟意外의失敗 落魄을보게될危險이잇는까닭이다

四

都會에와서苦學하는男女들도적지안커니와 大部로보아諸君은比較的幸運인富裕階級의子女들이다 諸君은社會의實情 即人間苦와世間苦에關聯이적은者들이다 더구나一家庭에對하여서도 大部가無責任한遊食部類에屬한者들이니 이러한事情은諸君으로하여금 一層非實際的인抽象化한觀念의世界에서優遊하게할憂慮가잇는바이라 諸君의이러한 嚴肅한現實의社會를交涉도理解할수잇다함진니 이는다만智識本位의觀念的學習보다도 매우有益한人間의智識이될것이다

五

現下朝鮮人의實事諸君은 그의文化的生長의 過程에잇서서 確實히二個의그릇된潮流가잇다 其一은所謂幼而學壯而行의그릇된觀念밋傾向이오 其二는곳그와反對로空疎한非現實的의傾向이다 專門學校는勿論이오 初等學校로부터 中等學校에이르기까지 在學當時부터未來의就職問題에汲汲하야 學習그것으로全然히職業을낙사하는器具와가티녁이는者잇스니 이는究竟의意義가同一한바잇다할지라도 結局教育그것이人格의完成運動上에 一重要한使命을가진것을無視하는決果에싸지는것으로매우不可타아니할수업는것이다 그리고오즉書籍本位의唯智的傾向으로서 若干의智識을獲得함에그치고 人間生活의實際에有用할이러은 空疎한白面書生流의傾向에싸져서자못非科學的의夢想에들고 因하야는非生產的 非技術的의傾向을顯著케하는것이다 그리고이兩者가매우矛盾되는別種의弊竇임을意味하는者이지마는 그것이徹底한人性의直觀과深厚한生存의意欲에서隔離된 淺薄한反射作用의心理에서나옴인것만은同一한바이다

六

吾人朝鮮人은 지금絶大한生存의威嚇中에잇서서 다만懷疑와妄想과混亂과紛糾中에低迷彷徨하고잇다 이關山을넘기어려운失路人들은 지금각각그의冒瀆을許치안는嚴實한人性의價値를直觀하고 오즉科學的 社會的 現實的으로 그리하야生產者로서 技術者로서 管理者로서 外他의諸國民에比하야一毫의除外例와僥倖을許치안는 生存의手段에精鍊되어야할을要한다 그리고都會의學窓으로부터 各地方의鄕村에돌어간靑年男女의諸君은 이러한觀照와檢討에一層留意함이 그의一生의前途에매우緊重한價値가될것을斷言한다 特히諸君에게一言하노라

私憤까지兼하야 總辭職으로

邁進하려는政友會

(東京電) 憤懣한氣味인廿九日의閣議는表面的으로는政友會가政府의態度如何에依하야決할것이라고하나政府의高壓的態度에一層惡化하야私憤까지兼하야

坑夫罷業依然繼續

政府當局과代表者會見 『要求條件은增給뿐이다』

(라나우엔二十九日發) 過般來同盟罷業을하고잇든『싸ー르』地方炭坑夫의代表者는二十七日巴里에서佛國勞働長官예유라와氏와會見하야炭坑夫를復業식힐것은單只賃銀增給뿐이라고陳述하엿다 佛國政府는右에對하야아즉何等의決定을하지못하엿슴으로佛國政府에依하야經營되는『싸ー르』炭坑의七萬五千名坑夫는아즉外지도罷業을繼續하는中이라더라

世界勞働者의團結

佛坑夫組合이英坑夫援助

(巴里二十八日發) 佛蘭西의坑夫組合國際委員會는滿場一致로英國炭坑坑夫를援助하야其主張을支持할것이라고決定하엿다더라 若炭坑主가七月二十一日現行賃金協定을破棄하면該委員會는即時國際的措置에出하야組合에加盟한各國坑으로하야금應援케하도록하엿다더라

西班牙戰線에 精兵集中

新攻擊開始說

(라나우엔二十九日發) 립프軍의크림氏는目下西班牙戰線에麾下의精兵을集中하는中이라고傳하는데此方面으로새로히攻擊을開始하리라고觀測되더라

英佛財政會議

(倫敦二十八日發) 昨日倫敦에開催된英佛財政專門家會議는債務問題審查에着手하야今後中絶하는事업시協同事務를繼續할事를聲明하엿다더라

第二華府會議 召集時期尚早說

◇米國大統領의陳述

(스왐푸스콧트二十八日發) 歐洲保障協定決定되는대로第二華府會議를召集하려는陳遽을補足하야『쿨릿지』大統領은最近歐洲의形勢推移에鑑하야今秋에會議를召集함은時期尚早로信한다고述하엿다더라

對露利權 細目協定交涉에

露國側異議申立

(東京電) 政府는對露利權細目協定交涉은各其個別로專門委員會를設置하야審議의方針을取하고田中大使署와함께過日其第一回의會合을하엿는데露國側은石油、鑛山、森林、漁業等의各種問題一切를同時에審議하자고異議를申立하엿슴으로日本側은此로因하야準備에障碍가生하야狼狽를하게되엿다 右露國側의焦燥한態度는大槪日英同盟締結說의流布와內閣動搖說에起因한것이라고觀測되더라

協調乎、決裂乎

注目되는三十日閣議

(東京電) 二十九日閣議는午前十時三十分부터午後三時二十分外지三時間에亘하야首相藏相의說明各閣僚의意見交換이잇섯스나遂히意見一致를보지못하고結局三十日午後一時부터再開하기로되엿는데此는稅制整理原案에對한審議가旣히다하엿슴에對하야政友會出身閣僚는此에對하야贊否를表하지안코又對案도定하지안엇스며地租委讓과如한것은一言도此에及한事가업슴은政友出身閣僚의意思가벌서細細한政策의爭議를避하고其主義主張이根本的으로서로容納치안는理由下에現內閣을脫退하려는것과如한데三十日閣議에서는其意思를表明하리라고觀察되는바이라하야드되여協調가決裂하야單獨이나總辭職에結着하리라더라

郵便遞送復舊

京釜線不通으로南鮮方面에서의發着郵便物은遞延을免치못하더니二十八日午前부터鐵道가開通되는同時에郵便遞送도完全히復舊하엿더라

歐洲訪問機

平壤에到着

同業大阪朝日新聞主催訪歐機二機는二十八日午後二時五十分에無事히平壤에着陸하엿는데二十九日에平壤發哈市로向할터이라더라

人事消息

▲金成喜氏(前漢城師範教授) 忠南舒川自宅에서永眠

委員이排日者라고 水災救濟會를禁止

口實조차窮한安城警察

今般全朝鮮에亘한大水災에對하야安城靑年會에서는萬分의一이라도救濟하라고지난二十四日에本報安城支局內에서常務執行委員會를開催하고救濟品募集委員을選定하고區域을分하야積極的分擔活動하기로救濟方式을具體的決議하고委員長金台榮氏를交涉委員으로當局에交涉하엿든바送金場所인京城饑饉救濟會가不穩하야 不可하니京城府이나道廳으로送金한다하면許可하다함으로委員을召集하야協議한結果時代、東亞、朝鮮三新聞社로送金하기로하고再交涉하엿더니委員中記者가幾名이냐고한으로時代、東亞、朝鮮各支局員을指名하야그사람을除名하면許可하다함으로그理由를問한즉條件은排日者라하엿는데去二十七日에또交涉次로訪問한즉警察部의通牒으로許可치못하겟다함으로失望한同靑年會에서는同情熱을鼓吹키爲하야宣傳『비라』만頒布하기로交涉되엿다더라(安城)

三十萬圓

高靈水災被害額

今般水害에高靈一帶被害는如左하다더라
死亡者一 家畜行衛不明 一○三頭 住家遺失一八戶 同全潰一四二戶 半潰四二戶 床上浸水一五七戶 同全潰一三四棟 半潰三四棟 其他建物遺失六棟 床上浸水八七棟 『畓』遺失四九一反 埋沒三、○一三反 浸水九、○○六反 農作物被害高一六○七三九圓 『田』遺失一、八四五反 埋沒三一八九反 浸水一三、六九三反 農作物被害高一七八、三八七圓 計三三九、一二六圓(高靈)

郡守處置督促

信川委員上道

黃海道信川郡守十一條件非行하엿다는事實로面民大會를開催하엿다함은本報에累次報道한바이어니와面民大會時에實行委員五人을面民代表로選定하엿슴으로委員會에서는郡守의非行한事實을枚擧하야去十六日에道當局에陳情書를提出하얏스나道當局으로부터는只今外지何等의回答이업슴으로委員中에서幾人은道廳을訪問次로來二十六日에出發하엿다더라(信川)

民族問題講演

新興靑年會主催

咸南端川新興靑年會에서는 지나간二十五日午後八時부터 當地天道教會室에서講演會를開催하고再丁奎氏의司會下에演士李

救貧事業

團體와人士

◇四團聯合水救 今般의全朝鮮的水害의慘狀을接한咸興邑內四團體에서는지난二十四日午後二時부터當地靑年會館에서聯合執行委員會를開催하고水害에對한救濟를하기로一致可決하엿는데參加한團體는아래와갓다더라
勞働同友會 女子靑年會 咸興靑年會 大衆運動者同盟(咸興)

◇甫靑饑救에 咸南洪原甫靑面饑饉救濟會에서募集된同情金額과人士의氏名은如左하다더라
金在鎭二十圓 松湖里十四圓 徐寶淵十二圓 白仁洙十圓 崔君集 殷亨基 朴秉壽各五圓 趙秉林 崔鍾甲 徐楨鎬各四圓 崔龍在 崔應在 朴晳淑各三圓 朴在寶 崔雄在 李宗希各二圓 金寶楨一圓 累計金八百六十六圓(三湖)

水難에더욱痛感한 晋州南江治水問題

期成委員急遽上京

慶南晋州에서多年懸案中이든同郡南江治水問題를解決하기爲하야晋州市民을中心으로前記治水期成同盟會를組織하고朝鮮總督과政務總監에게陳情하기爲하야上京委員、姜周漢氏外五氏를選擧하얏다함은旣報한바어니와該委員中上原三四郞氏가『前記委員中淸水佐太郞氏는過般慶南道廳移轉防止會代表로上京하얏슬時에一般市民의意思를無視하고自己私利를爲하야卑劣한交涉을하야該防止運動을無力케하얏다는理由로該氏와同行하기를厭忌할뿐아니라自己는

絶對防止 運動者로初志를不變하겟슴으로道廳移轉代償條件의一인前記治水問題로上京委員으로上京할수업다』하야前記委員은兩辭함으로同委員들은緊急會議를開하고該氏代에金中淳氏를補選하야去十二日上京할準備를整頓中其前夜부터突然大雨가連注하야未曾有의水害로京釜交通이杜絶하야一時停滯되얏든바去廿六日부터京釜線이完全開通되얏슴으로다시一行은同日午前十一時五十分多數市民餞送裡에서晋州驛發車로上京하얏다는데今般水害를體驗한慶南道民은더욱此의速成을希望한다더라

白熱的運動 을하리라하며該委員의氏名은如左하다더라
金琪部 姜周漢 金甲淳 長賓三郞 淸水佐太郞 勝田伊助(晋州)

大邱에水泳場

開場式盛大擧行

大邱府營公設水泳場開場式은지나간二十七日午後二時부터市內東雲町水泳場에서盛大히擧行하엿는데當日에新聞記者其他官民約二百餘名을請하야茶菓의饗應이잇섯스며其外餘興으로釣魚의노리도잇섯다더라(大邱)

淸州에記友俱樂部

新聞雜誌記者로

淸州에잇는東亞、時代、朝鮮三支局員一同은서로親睦과言論權威의伸長을圖코저지난二十四日午後九時부터當地時代日報支局內에서記友俱樂部發起會를開催하엿는데創立總會는來八月十二日(土曜日)午後九時부터東亞日報支局에서開催하리라는데參加資格은朝鮮文新聞雜誌記者에限한다더라(淸州)

鎭南浦 穀物組合總會

二十九日에開催

鎭南浦穀物組合에서는二十九日午後四時부터同會定期總會를當地商業會議所樓上에서開催한다는데毘當金問題로朝鮮人側組合員과日本側組合員間에衝突이이러나一時世上의耳目을聳動식힌紛糾問題도今期가最後의解決期임으로一般은同會의結果를매우注目中이라더라(鎭南浦)

東興校에千餘圓

江界에서義捐

海外北間島龍井村에잇는白衣同胞의손으로設立된私立東興中學校는今春에校舍를新築하고同校를大大的으로擴張하는中基本財產이貧乏함으로內地兄弟에게寄附를要求하기로되야同校理事中一人인氏가數十日前에來江하야寄附金募集에努力한結果左記와如한好績을得하여가지고지는七月二十六日에發江하엿다더라(江界)
江界商務會、天道教江界宗理院各百圓 金錫璉 金鳳朝各五十圓 李濟源 金景錫 崔正植 東信商會 李福鉉各三十圓 金基磐 高宅實 金季春 李允玉 宋繼麟 田時恒 尹昌宣 江界衛生同盟會 沈汝三 姜炳柱 韓仲信各二十圓 崔明鎬 田英順 梁源弼 田永基 江界面職員一同 尹昌洙 孫應颶 江界釀酒組合 崔德星 朴昌珍 兪明煥 劉基貞 李鳳在 金宗傑 金冀璜 劉貞奎 金取奎 崔建柔各十圓 桂運植七圓 羅東燮 李繼秀 金秉益 金奉瑞 李昌實 韓宋尙柱 朴濟彬 李宗敏 崔敬天 金元尙 金瑾俊 文戰翰 金舜根 田禎禾 張寧俊 金亭益 宋處濂 金利鴻 金用奎 吳龍潤各五圓 其他二十一圓 計千三十三圓

後繼國民養成으로 幼稚園에二千圓

國境江界人士의美擧

平北江界에서幼稚園을設立코자有志諸氏가期成會를組織하고限히努力中이라함은旣報한바이어니와그基本金募集에對하야警察當局으로부터諒解를得하야地方人士에게同情을要求한結果共鳴이頗히良好하야三日間에二千餘圓의巨額에達하얏는데同情人士의氏名及金額은如左하더라
▲百圓 金錫璉 金季春 ▲五十圓 宋秉[illegible] 孫應颶 劉基貞 李福鉉 姜炳柱 沈汝三 金宗傑 梁源弼 兪明煥 金景錫 高宅實 李濟源 東信商會 田時恒 崔正植 ▲三十圓 劉相禹 金華鉉 尹昌宣 金鼎洙 宋繼麟 金夢益 金冀璜 崔德星 李鳳在 李炯奎 金基磐 劉貞奎 金鳳朝 ▲二十圓 崔昌俊 李容與 韓仲信 高漸鎔 桂運植 朴濟彬 尙宗河 金秉璜 林贊玉 李承洽 金舜根 羅東燮 李宗敏 文仕宗 申誠憲 金利鴻 崔敬天 張敬憲 宋尙柱 東亞印刷所 ▲十圓 池丙淳 金秉植 崔錫敏 韓鎬俊 金泰烈 桂益璜 李允炳 張寧俊 姜命來 韓奉號 金滋權 文戰翰 金元道 柳光立 崔鳳鍊 朴斅厚 金鳳端 金元尙 李成鳳 文東奎 崔明珍 金瑨學 田寧畯 朴鳳龍 李碩桃 金允益 田允元 朴昌盛 朱利順 李東裕 金基鵬 康寬實 朴昌珍 金在鉉 金應琰 咸錫裕 田永順 崔昇花 韓翼秉 金李洽 爀朱瑞 田正治 金羽鉉 李泰根 宋京熏 金剛鉉 楊萬濬 姜完熙 ▲五圓 明雲行 康福珠 許若峯 崔明鏞 元以成 吳是璋 李炳華 文鳳治(江界)

少年少女討論會

水原雜誌靑年會主催로去二十五日下午八時부터當地禮拜堂內에서少年少女懸賞討論會를開催하고盛況裡에同十一時에閉會하얏다는데當日入賞은如左하다더라
一等[illegible]鳳洙 二等[illegible] 三等李点俊(水原)

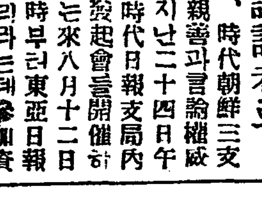

投稿歡迎 十四字五十行以內 住所氏名明記

谷城幼稚園을救濟하라

◇맑하고도심어한우리는언제든지조흔일이고나좃흔일이고父兄에게밧게哀願할곳이업슴니다 現代流行語를빌어말하자면依賴心이라하겟지마는依賴心이란말도程度問題이겟지오
◇카ー東西를未分하는우리谷城幼稚園에對하야서야말노愛情이넘치신우리아버지와어머님에서도이를가르처依賴心이라고解釋할理는업슬줄압니다 그럼으로忌憚업시哀訴코저합니다
◇우리幼稚園이設立된지不過一星霜에그運命이那邊에잇는것을指導者이시고設立者이시며維持者되시는父兄이시여! 賢明하신高眼으로잘考察하십이잇기를바라나이다 그리하야經濟에呻吟하다가 危境에陷한우리幼稚園에生命水를주어最初設立의趣旨와動機에억으러짐이업게하시는同時에龍頭蛇尾의歎이업도록最善의努力을하야주시기를비나이다
◇우리는무엇보다도將來를爲하야努力아니하면아니될우리올시다 俗語에조흔實果를어드랴면먼저그果樹를培養함에잇다하엿스니將來의英傑을求하는우리現在社會에서는무엇보다도幼稚園의事業이最大急務라고말하지아니치못하겟나이다
◇그나마精神이업고피가업다하면重言復言할것도업지만그래도눈이잇고귀가잇는以上에야남의사람들하는것을보고듯고한우리로서私立谷城幼稚園이死境에서呻吟하며未久에谷城幼稚園이란看板까지업서지게된此際에臨하야父兄諸位에게밧게哀訴할곳이업습니다 人生이七十에죽어도父母를呼하거던七歲未滿의우리幼稚園이야말할것도업슴을알니다 곳生命水를가지고救援이잇슴을밋고바랍니다
(谷城여정만흔生)

訪歐飛機平壤着

日本大阪朝日新聞社主催歐洲訪問飛行機初風號(飛行士安邊浩 機關士篠原春一郞)東風號(飛行士河內一彥、機關士片桐庄平)兩機는去二十八日午前八時十三分大刀洗를出發하야日本海를橫斷하야同日午後二時三十分에無事히平壤에到着하얏는데訪歐飛行平壤後援會에서는船橋里飛行場內에歡迎會를開催하고來田會長의歡迎辭와安邊飛行士의答辭가잇슨後總督、軍司令官、遞信局長의花環과平壤後援會의紀念品贈呈이잇섯는데當日은一萬數千의觀衆이모여들어盛況을이루엇더라(平壤)

三都聯合 平元鐵道期成大會

平壤에서開催準備中

平元鐵道速成運動으로去二十二日元山에서開催될平壤鎭南浦元山三都聯合平元鐵道期成會는京城其他地方의洪水로鐵道不通의箇所가不少하야八月中旬頃으로延期될뜻함으로平壤商業會議所에서는今番大洪水의鐵道被害工事로因하야十五年度부터着手될希望이보이던平元鐵道工事가遲延될憂慮가업지안흔同時에一日이라도速히此期成運動을促進할必要가잇다하야同會議所에서는期成大會를平壤에서開催할計劃으로各方面에運動中이라는데아마數日內로同會議所役員會를開하고充分한協議가有하리라더라(平壤)

密永間自動車

二十五日부터開通

過般來水害로道路橋梁이破壞되야十一日부터密陽永田間을通行하든自動車가그運轉을停止하야行旅의困難이莫甚하더니去二十五日부터密陽昌寧間은開通이되고永田外지는아즉도三四日을지나야開通되리라더라(密陽)

光州에서 思想講演

日曜會主催로

全南光州郡牛時面日曜會에서는지난二十六日午後九時부터同會館內에서思想講演會를開催한바聽衆이多數하야稀有의盛況으로閉會하엿는데當日演題와演士氏名은如左하다더라
一、現代與會生活의悲慘과無產靑年의使命 吳洪根
一、女子教養에對하야 表錫桂
一、우리運動은團結에잇다

水災救濟 音樂大會

六團體聯合開催

慶南兩城에서는本報兩城支局과東亞、時代兩支局外、兩城靑年會及基督教靑年勉勵會等모다五團體의代表者가去二十日下午九時에當地靑年會館에會集하야今番水災救濟에對한方策을講究한바五個團體와또德仙里에잇는私立鐵城義塾과모다六個團體가聯合하야水災救濟音樂演奏會를開催하기로하엿는데樂士는馬山方面과其他여러곳에서一流를請來할터이라하며더욱日字場所等은아즉未定이라더라(兩城)

月汀少女會

雜誌購讀等決議

지난十九日午後八時에海州月汀少女會에서는本社月汀分局內에서總會를開催하고左의決議를하엿더라
一、棉花田에除草의件
二、少女의相當한雜誌와册子를購入의件(月汀)

洪原靑年幹部會

咸南洪原郡洪原靑年會幹部會를去二十四日午後九時부터本報洪原支局內에서開催하고左記事項을決議하얏다더라
一、養成團主催인咸南蹴球大會를後援할것
一、同郡邑內重要飮料水인東井水와水塞塚二個所와同邑內各便所其他衛北山公園通路修繕을同管理面에交涉할것(同交涉委員洪性龍 李在熊兩氏)
一、同會會員募集委員韓承政君은右責任을다치못하얏슴으로本會에謝過狀을提出케할것

密陽에腸窒扶斯發生

密陽郡密陽驛前韓春玉氏家에서去二十五日에腸窒扶斯가發生하야九歲의少女一人이避病院에入院하고同日에亦是同家에서少女二人이罹患하야避病院에入院하엿다더라(密陽)

勞農靑年祝賀式

全南光州郡牛時面勞農靑年會에서는同會創立一週年이八月五日임으로該當日은同會館에서盛大한祝賀式과講演會를開催할터이라더라(光州)

安州音樂演奏會

安州城內基督教靑年會와勉勵靑年會의主催로來八月三日安州劇場에서音樂演奏會를開催한다하는바特히金宗朝君의朝鮮在來의聲樂이잇스리라더라(安州)

海州饑救會解散

海州饑饉救濟會에서는지난十一日當地北本町金永烈氏家에서委員會를열고現在남은救濟金二百五十一圓十錢을朝鮮日報海州支局에依賴하야京城饑饉救濟會에送付키로하고同會는아주解散하엿다더라(海州)

翌日朝向哈爾賓

別報한바訪歐飛行初風、東風兩機는去二十八日午後에平壤에到着하얏는대平壤에서一泊하고翌二十九日午前六時平壤을出發하야哈爾賓을向하엿더라(平壤)

安邊記者團總會延期

去二十七日開催豫定이던全安邊記者團發起總會는事情으로因하야八月五日로延期되엿다더라(安邊)

公州聖經學院開講

忠南公州美監理教會에서는今番夏期를利用하야八月一日부터同十八日外지市內의學童을禮拜堂內에모아노코聖經朝鮮文音樂遊戲運動算術手藝童話等여러가지를教授하리라는데授業料는要치안코며學用品도全部該會에서無

元山音樂會盛況

在日元山留學生親睦會主催의音樂會는去二十四日午後八時부터當地第二公立普通學校二層大講堂에서開催하얏는데雨中임도不拘하고入場者가六七百名의多數에達하야大盛況裡에同十二時에閉會하엿다더라(元山)

夏期兒童學校

市外延禧小學校에서는夏期兒童學校를組織하야지난二十七日午前九時에開學式을擧行하엿는데當日入學된兒童數는百五十名에達하엿다하며科目과期間은如左하다더라
科目 聖經、朝鮮語、音樂、體操、童話、手工
期間 自七月二十七日至八月十五日

車輦館遠足團

京義線車輦館聖友會主催와本報車輦館分局後援으로來八月四日(陰六月十五日)에納凉遠足團을組織하야郭山玉泉藥水에遠足할터인데그日程은如左하다더라
八月四日午前七時出發同午後二時부터藥水觀光 九時부터本團主催의音樂會에列席 同五日出發(車輦館)

◇青年運動◇

◇青總加盟決議 斧園靑年會에서는去二十五日下午十一時半부터同會第一回討論會에繼續하야同會執行委員會를開催하고下記各項을決議하엿다더라
一、靑總加盟의件
一、京城少年斥候隊巡廻活寫隊歡迎의件
一、夏期巡講의件
一、市街案內圖의件
一、入會金 會費徵收의件(平康)

◇委員制로變更 報道한바지난二十六日下午四時부터茂朱靑年會館內에서臨時總會를開催하고從來의會長制를委員制로變更한後會의業務를一新改革코저滯納會費는一切免除하야버리고다시七月分부터會費를徵收하기로하고會經費上困難으로因한債金이잇는바附利借金條安文玉分은前役員金尙殷金泰玉劉基連朴煥鎬吳在根李根明金義星七氏가十圓式醵出返償키로하얏스며委員은投票選擧한바如左히選定하고同七時閉會하얏다더라
委員長金尙殷 委員朴煥鍾 吳在根 李根明(茂朱)

◇水救會組織 全南羅州靑年會에서는去二十六日午前九時부터第八回定期總會를本會館內에서開催한後經過報告와會計檢討等을行한後水災救濟會를組織하기로決議하고左와如히執行委員을選擧하엿다더라
梁長杜 金宗鐵 朴恭根 崔南九 朴寬榮 鄭福基 鄭昌勳(羅州)

◇蹴球選手派送 慶南雄基靑年會에서는來八月一日羅南에서開催되는第三回北鮮蹴球大會에選手를派送하엿는데經費百圓을有志李東彬氏가義捐하엿다더라(雄基)

◇夜學部開催 慶南巨濟島二運面鐵洲里의一新團에서는去六月一日부터夜學部를開催하엿는바有志鄭奎楠尹鳳根兩君이熱心히無報酬로教授하는中이라하며더욱同會에捐出한人士는如左하다더라
三十圓林檍圭氏(鐵警) 十圓李杜勳 李廷春氏 五圓李偵氏 石油一桶(四十圓價)陳正律氏(巨濟)

◇看板事件과水災發起 高原靑年會에서는지난二十三日에同會館樓上에서總會를開催하엿는데決議事項은如左하다더라
一、看板事件에對하야는當事者인金裕秀氏와交涉委員의事故로아즉結果를엇지못하엿슴으로다시委員李濬龜姜昌龍金仁敏氏로選定하야五日內로決定合致케할일
一、地方團體聯合會發起準備會를本年會에서主宰할일
一、運動의水災同胞救濟에着手할일(高原)

◇五週紀念式延期 光州靑年會에서는創立五週年紀念을行하야지난十八、十九兩日에朝鮮庭球大會와講演會를行하기로하엿든바豪雨로因하야無期延期되얏는데아마來九月下旬에는開催될듯하다하며더욱멀리서부터有志로부터左記와가티同情이잇섯다더라
金興悅 庭球大會優勝旗一枚 五十圓 無名氏 [illegible]

◇勞働靑年創立 木浦勞働靑年會의創立總會를지난二十二日下午八時부터當地無產靑年會館內에서韓慶俊氏의司會下에開催하고臨時議長朴勝僑氏의簡單한趣旨說明과또綱領規約의通過가잇고任員選定이잇슨後無事히閉會하엿는데決議事項은如左하다더라
◇決議
一、創立紀念講演會開催의件
一、靑年總同盟에加盟의件
一、全南靑年大會에加盟의件
一、務木靑年聯盟에加盟의件
執行委員長朴勝僑 執行委員李石順 林興洙 韓慶俊 韓鏑八 金慶源(木浦)

◇會報發刊會 慶北善山靑年會에서는來九月부터同會會報를發刊할터이라는바더욱現在經營中의夜學會도成績이매우良好하야男子部에約百名女子部에約百名의在學生을收容하엿다더라(善山)

◇夜學經費로素人劇 慶北善山靑年會에서는夜學部經費不足으로善山邑內及龜尾驛에서素人劇을興行하엿는데當日左記와가티義捐이잇섯다더라
五圓 龜尾消防隊 二圓 南海旭

◇光漢靑年委員會 지난二十三日光漢靑年會에서는執行委員會를열고左와가티決議하엿더라
一、月捐金徵收件
一、義捐金件
一、會館建築件
一、廣昌學院後援件
一、會員懲戒件
一、本會會員中李斗漢事件을仔細히調査하야措置할일
一、補缺委員選定 新任委員學藝部申玄先 運動部金東權 庶務部朴應燮(平康)

地方人事

▲本報晋州支局記者吳澤純氏는去二十一日午後十一時遭其慈親

◇寸鐵◇

◇【海州】汲水組合監督孫某는汲水夫를毆打重傷케하고오히려不足하야『죽여도조타』는暴言을하얏다니 누가죽을놈이냐?
◇【義州】京城以南에는물이汰가나더니當地에는가믈이들어드다고一般은걱정인데浮浪子들은돈沙汰가나서彼生들은넘치年이들엇다 精神凶年든者에게今豐年는드는구나
◇【德川】蠶上面棲鶴里韓某는同里崔某의背騙되는일이잇다가崔某가死亡한後의殯宮役夫까지拒儀에不參케하엿다나 貧泉에더러가서抗議함이若何?
◇【晋州】晋州面에서는稚蠶二萬株를開拔하야水害地에移植코자面吏員五六隊를出張케하엿는데一條는『곳이』로其他는個로拔取하야가지고네가올라네가올라다가郡廳에質疑한結果個便이敗北하얏다 不服은못할가?

千古에드문全朝鮮에亘한大水難의暴威下에呼吸이刻在한同胞를救하라!!
罹災同胞救濟品募集
主催 罹災同胞端川救濟會(端川邑新興靑年會館內)

◇原州庭球大會◇
時日 八月一、二兩日間
場所 原州體育會(코一트)
參加金 貳圓(一組三組)
用球 角一軟球
主催 原州體育會 原州우리俱樂部
後援 朝鮮日報原州支局

水災救濟音樂會
時日 八月六日午後八時半
場所 義州公會堂
入場料 貳拾錢
主催 義州留學生學友會
後援 東亞日報義州支社、朝鮮日報義州支局

第三回龍灣庭球大會
時日 八月十六十七兩日間
場所 場市公普코一트
申請期日 八月十五日外지
參加團 一團三組
參加金 靑年團三圓 學生團一圓
主催 場市公立普通學校同窓會
後援 東亞、朝鮮各場市支局

社會相面面觀

農民에게 同情하자
地主도 農民이 아니면 살수업는것을 알리라
康潤善 氏談

사람마다 食窩가 有差하고 生活이 各異함은 이 社會의 制度아래에 잇서 免키 難한 事情이다 그러나 우리가 生活困難으로 西方에 流離하며 溝死에 呼泣하는 同胞를 눈압헤 두고 엇던 感想을 가지야 올흘가 말리는 말할 것 업거니와 安州沿海 數千農民이 已未以後 旱水災의 重疊으로 먹는 것은 草根情鱗이오 입는 것은 襤褸伴이다 이 따러 窮窘不足으로 必死키 가는 中이다 그러나 社會는 冷情하다 飽食을 못하여 인 消化不良病으로 人蔘鹿茸만 마시면서도 一點의 同情이 업스니 엇지 하라 兄弟여 特히 關係地主 諸氏여 먹고 남은 밥이 잇거든 가히 可憐한 細農을 救하여 보자 自來로 地主는 神聖에 自處하야 農民을 冷待하며 賤視하여 왓스나 實은 地主自身도 農民이 아니면 살수 업는 것을 알어야 되다 從來와 가티 小作人은 죽을 것으로 搾取를 일삼으며 副食代에 高利添條이나 하든 心事를 固守하여서는 時代도 許치 안흘 것이어니와 人道로도 不可할 것이다 우리는 同情하자 細農의 情境에!

安州紹介版을 發行함에 際하야
支局長 許炯

安州는 清川江流域에 位置하야 地理上으로 보아 交通의 要衝이오 物貨集散의 中心地가 될 것이며 歷史上으로 보아 關西風指의 雄州鉅邑으로서 만흔 榮華의 자최가 남어 잇다 萬一 우리 安州로 하야금 順調의 發展을 遂한다 하면 前途가 자못 洋洋함을 볼 것이다 이제 安州의 實情을 들고 一般人士의 高見을 叩하야 江湖에 널리 紹介함은 一面으로 現狀을 밝히고 一面으로 將來發展의 理想을 討議하야 우리 安州發展의 一助를 삼고자 하는 微衷에 不過함이라 이 紹介版의 發行이 果然 우리의 努力에 一大刺戟이 되며 一新轉機가 된다 하면 우리의 欣幸은 이에 그칠 것으로 한다

우리는 重生하자
精神과 實行에
林鐘六氏談

우리 安州는 地理上으로 보아 都會도 될 수 잇고 文化地도 될 수 잇다 그리하야 南北의 物貨ㅣ 市中에 集散하고 東西의 風潮가 뼈를 따라 차저 주다 半島의 鎖國主義가 쌔진 後로 安興中學校가 設立되야 만흔 聽俊을 길은 것도 事實이오 사람本位의 天道敎 사랑主義의 耶蘇도 敎化事業에 힘쓰며 會社 工場 集會 모도가 看板조케 생기엿다 그러나 날로 繁昌하여 가는 것은 妓生 料理屋 뿐이오 참으로 新生命의 길을 밟는 그 무엇은 찾기부터 매우 苦心되는 다이 엇지 有志兄의 寒心處가 아닐가 보냐 그러면 이것이 누의 罪랴 내 罪요 네 罪라 日可日否의 批判을 떠나 精神으로부터 實行에 까지 모도 다ㅣ 重生하자 그리한 以後라야 文化向上도 社會改造도 産業發達도 敎育普及도 될우어질 줄 밋는다

青年會 復興策은
老少協同에 잇다
張東燮氏談

當地 靑年會의 創立이 그 엇든 한 精神에 立脚하엿섯다는 것은 이제 煩說로 키 아니한다 다만 創立後 七個年에 現在 四百餘의 會員名簿冊만으로 其使命에 副하엿다 할가? 鎔前의 宿草로 새빗을 代表할 수 잇슬가? 過去를 回想하야 胸抑不禁할 바이다 그러나 萬事休矣로 忘却하여서는 아니 된다 靑年아 復興하자 그날 그날의 朦朧生活만 말고 根底잇는 決心으로 새빗과 새 知識을 求하자 이것이 곳 靑年會의 復興인 同時에 갈어갈 길이 열린다 하리로다 父老여 指導하라 父老는 곳 後進의 典型이요 靑年은 父老의 後進이다 無責任하게 생각지 말고 智識으로 引導하며 經濟로 同情하야 靑年의 事業이 金石에 盤根하면 父老의 깃붐이 此에 先할 者 잇스랴 이로써 靑年會의 復興은 靑年만에게도 잇지 안코 오직 老少協同에 잇을 것을 觀닷고 實際로 나아가면 安州靑年會가 그의 使命을 果할 줄로 안다

農村改良이 第一急務
破壞와 建設
私立大興學校 趙彰信氏談

今日 우리 社會에 잇서 改良할 것이 만치마는 第一急先務는 農村改良이라 한다 二十世紀 文明海에 永遠히 뒤며 놀려 할진대 臨淵羨魚가 不如結網으로 우리가 나고 자라고 살고 하는 農村부터 理想대로 矛盾업시 改良하자 現在 極少數인 自作農은 僅僅 一家를 維持한다 할지나 最多數인 小作農은 終年勞苦의 收穫物이 온갖 搾取를 다 밧고 나면 一二個月 食糧도 못하게 되야 畢竟은 或勞働 或制業等 幾十錢의 收入으로 糊粥 一二升에 그날 그날 渾家族의 生命을 依託하는 慘狀이야 엇지 筆舌로 盡道하랴 所以로 農村改良은 모든 問題解決에 압선다 생각된다 그리고 思想의 善惡은 運命의 左右를 決할 者임에 不拘하고 衣食足而知禮節로 飢寒에 우는 農村에서 餘念이 업슬 것은 事實이다 그러나 或若干의 餘力이 잇다 할지라도 아직 習慣에 몰드러 幾百戶의 村落에서도 一二度의 新聞雜誌 購讀者를 보기 어렵고 子女를 早婚식혀 價値잇는 人格을 不知中에 葬事하면서 知識으로나 物質로나 社會 곳 同胞를 爲하야 積極的 貢獻이 업스니 이러고야 엇지 生의 길을 차즐가 보냐 奮起하자 農村同胞여 勇進하자 農村兄弟여 서로 서로 손을 잡고 破壞할 것 破壞하고 建設할 것 建設하야 鮮明한 改良을 速히 하자 이것이 오직 生의 길이다

女子社會를 救濟하자
墮落잇는 것을 默過할 수 업다
黃敏謙氏談

安州는 元來 健實한 곳인바 挽近부터는 西方에서 不良女流가 多數 輸入되야 女子의 風紀가 漸漸 墮落되여 간다 이것이 女子環境의 事情도 한 原因이 겟지마는 남과 가리 아는 것이 업는 朝鮮사람으로 其中에도 尤甚한 女子社會에서 其分을 安守하야 職業을 擇하거나 家庭의 主婦가 되지 못하고 强烈한 虛榮心에 迷惑되야 不正當한 일을 敢行하며 써 더 社會의 風紀와 保健上에 害毒을 [illegible] 여잇는 우리가 여러가지 方面으로 생각하야 默認할 수 업는 重大問題이다 오늘날 우리 社會에 [illegible] 이 한두가지가 아니다 女子社會의 墮落처럼 [illegible] 일이 업는 줄 안다 우리는 엇제든지 墮落의 路에 沈淪되야 헤매는 可憐한 女子를 救濟하도록 힘써 보자

思想運動이 微弱하다
靑年奮起의 時期
鄭應琫氏談

우리 朝鮮靑年의 思想이 過去 民族運動을 一期로 하고 어느듯 社會運動(압흐로 어느 程度까지 이 두 運動이 서로 一致될 듯 합니다) 곳 階級鬪爭의 直線에 立케 된 것이 現下 事實인 줄로 압니다 그런데 우리 安州에 잇서도 實踐이 運動에 深刻한 意識을 가진 靑年이 업슴은 아닙니다 만은 그러나 今日까지 現實的 思想團體를 보지 못함은 一般的으로 安州靑年의 思想界가 貧弱한 것인 줄로 압니다 이것은 自來 安州가 商業地임으로 大槪 目前의 利害問題에 姑息汲汲할 뿐 아니라 其他 因襲的 信佛 더욱히 近來 流入된 資本主義의 形式化한 異類思想이 一部人士의 腦裏에 膠着된 所以(이것은 非但 安州라 各地方을 通하야 거의 그러할 듯 합니다)로 所謂 階級意識이 이럿케 貧弱하며 따라서 모든 有産階級 官閥等 特殊階級이 跋扈하게 되어 精神 또는 物質的으로 社會의 病的 狀態를 일우게 된 것 갓습니다 그럼으로 인제 만일 우리가 新思想運動에 一脚한다 하면 누구보다 先히 無産 또는 新進階級의 靑年이 奮起하야 이것을 紹따하는 것이 必要할 뿐 안이라 또한 當然한 일인 줄로 생각합니다 다 그리하야 어서 밧비 大衆共存의 新社會가 實現되기를 바랍니다 이에 내의 偏見으로써 安州 一般의 思想問題를 論하기가 매우 외람합니다 마는 이번 朝鮮日報 安州版 刊行을 際하야 平素 생각한 바 대로 한 말슴 이엿습니다

運動競技의 根本精神
負勝에 잇지 안타
薩水俱樂部長 李東衍氏談

우리가 運動을 獎勵하며 競技를 일삼는 目的이 어데 잇는가? 그 目的의 全部가 勿論 勝負에 만은 아닐 것이다 더욱 朝鮮靑年인 우리의 運動競技로의 會合은 勝負라는 單純한 目的에만 잇지 안코 첫재 健全한 精神을 保健하기 爲한 身體鍛鍊과 또는 이 안흐로 生活戰線에 나가서 金城鐵壁이라도 떠려 부실 勇氣를 길는다는 것이 가장 深遠한 眞理라 하겟다 그런데 近日에 엇던 運動會를 勿論하고 往往 競技中에 不道德한 波瀾이 만치마는 特히 安州에서 甚하엿다 兩三年間 開催한 運動會가 모다 紛糾로 終幕되야 모처럼 精力을 다한 運動의 精神을 沒却식힌 것은 넘우나 寒心치 아니한가 運動界의 選手나 運動會를 主催하는 本意가 掠奪軍의 好勝辯이나「썰조아」的 驕慢階級의 消日거리가 아닌 以上 우리는 될 수 잇는 대로 今後부터 眞純하고 嚴肅한 態度로 競技에 臨하야 斯界의 精神에 傷瀆됨이 업도록 一般選手와 主催側 任員은 注意하며 努力하기를 바랍니다

漢方醫의 不平慰安
價値와 人格마지 無視를 밧고 잇다
醫生 金鍛氏談

우리 漢方醫生들은 遺憾과 不平도 만흐나 自然히 慰安을 엇는 일도 만습니다 西洋醫學에 比하야 科學의 能力은 업기 어려우나 漢方醫도 數千年來 東洋에서 經驗과 實效를 만히 어더 왓슬 뿐 아니라 我朝鮮 [illegible] 부터는 朝鮮의 風土氣象에 適合하도록 改新한 漢方임으로 新醫學보다 長處될 點도 잇슴을 밤니다 그러나 一般은 勿論 當局까지 漸漸 漢方의 價値와 醫生의 人格을 無視하니 다 漢方醫도 診察法과 治療法을 아느냐고 뭇는 靑年까지 잇슴을 볼 때에 漢方醫가 얼마나 誤解됨을 알 수 잇습니다 그러나 [illegible]의 患者는 新醫에게 보다 漢方醫인 우리에게 만히 오는 顯像입니다(六味其他 補劑는 此限不在) 그네들이 무슨 理由로 우리 漢醫에게 만히 오는지 그것은 말로 자아나 하나 엇젯든 漢方醫가 無産大衆의 唯一한 醫療機關이 된 셈입니다 하고 생각하면 도로혀 慰安이 생깁니다 이 點으로 보아 우리도 加一層 研究와 取締에 힘써 充分한 治療가 잇서야 될가 합니다

祝貴報安州版
東亞日報安州支局長 金偉濟

萬綠千紅이 욱어진 塔洞公園의 萬歲臺이 半島江山을 울리자 文化運動의 先驅新聞이 [illegible] 千里에 誕生하엿도다 然이나 其數 幾個에 不過한 中 此亦 經濟上關係로 紙面이 不許하야 臨時로 新事件의 報道만도 讀者眼目에 一一히 供하지 못하는 것은 同業者 一般이 千萬의 遺憾으로 思하는 바이다 然中 同業者 朝鮮日報 安州支局에서 萬難을 排除하고 險峻한 前途에 一步一步 前進을 試하며 우리 安州社會의 發展을 圖하야 過去現在의 潛在한 모든 事業을 各方面으로 分類網羅한 後 特히 安州版을 刊行함에 對하야는 비록 一地方에 限한 一日間, 一幅紙이나마 全社會에 紹介하는 同時에 더욱이 其長短의 地方的 色彩이 될 것을 確信하거니와 自來로 商業的 利己主義만 高調되고 잇는 公益思想이 薄弱한 安州社會에 一大警鐘이 될 뿐 아니라 從此로 新文化 新計劃이 樹立되리니 其功果 엇지 거다 하리오 玆에 筆者 亦가는 喜悅感으로 一般人士의 多大한 同情과 當局諸賢의 熱烈한 努力에 對하야 一言의 賀意를 表하며 아울러 貴報의 보다 以上의 發展이 잇기를 祝하노라

乙支文德石像及碑石 (名勝古蹟記事參照)

◇一鞭撻할 敎育界◇

德育이 急務
安州私立大聖學校長 李寬淳氏談

現社會의 道德不足은 日日顯出하는 모든 事實이 證明한다 그런데 此를 救協함에는 國家의 基礎인 兒童에게 道德的 敎育을 先施하기에 務力한다 目下의 最大急務인 줄 생각이 에 對한 誠意와 制度가 徹徹不振됨다 此를 當한 우리 敎育界를 보면 할는 實로 遺憾千萬이다 그런즉 子女을 둔 父母들과 兒童을 가르치는 先生들은 萬般智識보다 德性敎育을 先施하면 次代에는 無窮花江山이 幸福의 樂園으로 될 줄 밋는다 그러나 이 敎育은 實로 言之易요 行之難인즉 斯界에 立한 우리로서 寸時인들 放心하랴 特別自警하야 면저 自己를 修養하고 後에 兒童에게 接하면 그 效果는 莫大할 줄 밋노라

學生諸君에게
安州仲介組合長 洪宗疇氏談

나는 無識漢이라 따라 敎育界에 아모 所養이 업슴으로 諸君의 現在나 將來에 어떠한 所見을 말하기에 넘우나 未安한 바라 그러나 諸君은 現在 만흔 先輩의 企待를 지고 將來 우리 社會의 主人이 될 것은 確實히 認定된다 그럼으로 諸君의 一動一靜은 곳 우리 겨레의 興替을 意味할 것이다 健實한 修養과 長足의 進步를 깁히 비는 바어니와 或 新聞紙上에 報道를 接하면 飮酒, 鬪爭, 異性 其他 關係로 以天下不相較의 貴重한 人格을 一敗塗地에 이르다 하니 엇지 可惜치 아니하랴 諸君 諸君아 諸君은 諸君의 諸君이 아니오 우리 겨레의 도모지의 참싹인 것을 깁히 自覺하야 萬殃一落의 憂가 업시 豫期의 修養을 마치고 하로 밧비 우리 江山에 光明잇는 建設者가 되기를 힘써 바란다

半島文化의 先驅者에게
公普校長 下村昌實氏談

半島의 文化는 誰의 力으로 完成되고 民衆은 眞實한 文化의 生活에 共樂할가 그것은 勿論 少數의 先覺者의 力으로만는 其到達期가 매우 遼遠할지니 某條 現代 多數의 靑年이 先覺者의 指導下에서 目的으로 其手足이 되어 爲先 實行에 努力하며 一般民衆을 指導하지 안으면 不可하다 眞實한 文化라 함은 何를 謂함인가 그것은 半島의 山河와 民衆이 形式上 實質上으로 文化가 充實되는 것이다 그러고 現代의 靑年은 엇지하여야 此重大한 使命을 堪當할가 [illegible]과 努力만으로는 안 될 것이다 爲先 一定한 自己의 職務를 先實하는 同時에 可及的 自己本位에 趨치 말고 一般民衆과 社會를 爲하야 努力하라 하면 하다 이 社會的 奉仕에 努力하라 하면 반다시 現代의 社會를 理解하는 同時에 社會文化의 先驅者가 될 만한 即 自己修養에 努力치 아니하면 不可의 靑年은 一般的으로 修養에 努力은 하지마는 比較的 學校卒業한 後의 修養이 不足한 것은 진실로 遺憾이다 履歷書에 업는 卒業證書는 授業料受領證과 如하다 何等 必要가 有라 卒業後에도 毎日 新聞雜誌 或은 講義錄等을 讀하야 適切한 職業的 知識을 得할이 實力의 世上에 立하는 要訣이 가한다 安州는 平南道中 屈指의 郡으로 許多 有識之士가 만흔 아니라 一般的으로 道內各郡에 比하면 매우 優越하도다 吾等은 이 有한 安州에서 半島百年之大計에 向하야 努力不已한다고 생각한다 靑年

誠과 力을 合하면 된다
載壽氏談

本會가 設立된 지 數年에 貧弱不完한 우리 社會의 苦心力行으로 多少의 前進을 得하야 온 吾人이 共通的으로 欣感하는 바이나 當面한 敎育落伍 知識飢渴을 默想하면 飮泣痛哀를 切感치 아닐 수 업다 初等程度의 敎育機關으로는 不備하나마 救急의 便이 有하다 할지나 中等以上 知識을 求하라면 天眞의 어린 농무들이 異鄕風霜에 笈을 負치 아닐 수 업고 그것도 至誠으로 갓지 못하야 其志를 未遂하고 中途에 멈추는 者 十中八九라 그럼으로 吾人의 急務中 急務가 本會의 目的達成에 잇슬 뿐만 아니라 本郡은 歷史로 地理로 또는 産業으로 交通으로 何者로 보든지 果然 西鮮의 重鎭이라 할 수 잇다 이러하고 今日까지 一個

百祥樓 (名勝古蹟記事參照)

安州中學期成會에 對하야

人物과 金錢
兩方面充實後에 目的이 貫徹된다
私立共成學校長 韓泰卿氏談

安州中學期成에는 兩個方面이 充實하여야 만 될 줄 안다 第一은 活動하는 人物如何에 잇고 次로는 基本金辦出 成績好否에 잇다 現在 期成會에서 活動하는 幹部가 不誠意하다는 것은 아니나 더 誠心誠意의 人物이 잇서야 될 것 갓고 財團編成에 드러서도 누구보다 「돈」잇는 方面의 率先한 應諾이 잇서야 될 터인데 아즉까지도 그러치도 못한 形便일 뿐 아니라 現在 百圓 一萬圓의 負擔額을 依準하야는 到底히 豫期한 成績을 엇지 못할 것이다 그러나 元來 事業이 重大한 이만큼 遲遲히 될 수도 업슬 것인則 漸進主義로 爲先 學校建物이나마 建築하며 着着 進行하면 時代의 趨勢가 아니 될 수는 업다고 나는 確信한다

確立하고 方針을
非常活動이 必要
吳德衍氏談

余는 中學期成會에 無關한 사람이며 三年前 期成會가 發起될 當時도 故國에 잇지 아니하야 그의 由來를 잘 몰음은나 그러나 今도록 事業이 進步되지 못하야 聚集된 金額이 萬餘圓에 不過한 中에서 事業은 停滯狀態에 잇다 하니 此所謂 五分鍾熱이란 格으로 根底깁흔 發起가 元來 아닌 感이 잇다 [illegible] 力에도 잇지마는 特히 安州社會에 限하야는 時期의 關係가 크믈 보아야 [illegible] 有爲한 곳이라 一般의 誠意만 發하면 곳 될 줄로 밋는다 그러나 적어도 四五十萬圓을 要하는 事業임으로 幹部諸氏의 活動이 非常하여야 되겟고 期成年期와 進行方針을 確立지 아니하면 안될 것인바 以今形便으로 遺憾의 말이나 活動도 微弱하려니와 方針조차 樹立이 못되지 안헛는가 當局諸氏가 다만 中學期成會의 名義를 [illegible] 하고 一步를 更進하야 實業에 [illegible] 面時代의 趨勢에 [illegible]

擧郡一致로 期成하자
精神으로 物質로
幹事長 吳德恒氏談

安州는 本道의 第三位에 處한 雄邑으로 初等敎育으로 公私立을 合하야 여러 個 學校가 잇스나 中等敎育機關이 一個所도 업슴은 一般의 遺憾으로 아는 바 三年前 中學期成會가 發起되야 當時로 보면 不過數月에 完成될 氣勢이 엇든 바 三個星霜을 지난 今日에 도 目的을 達치 못함은 事情上 原因도 잇지마는 甚히 遺憾이다 그러나 적어도 幾十萬圓의 大金이라야 期成될 것이나 此等의 施設與否가 安州의 死活問題이다 朝鮮人이 今日의 窮境에 處한 것이 政治의 原因도 업지 아니하지마는 知識의 敗北가 무엇

新人物中一青年

思想界의 金熙奎(二八)君 年齡이 비록 淺少하나 일즉 民族主義가 旺盛한 定州 五山學校와 新思想氣分이 濃厚한 京城某學校에 留學하던 關係上(現在 安州店員相助會總務)가 今年期의 靑年으로 風敎或은 時代思潮에 가장 몬저 接觸하여 왓슴은 아니라 그에 따라 頑冥한 舊道德舊因襲을 否認하는 現在 新氣分이 만흔 靑年이며 公彰이 만흔 靑年이다 思想界가 幼稚한 安州로서는 아니 特히 現在에 消隨苟從하는 安州靑年에 限하야는 可謂萬綠叢中에 一點紅格이 되다 그러나 아즉年少하야 條理가 업스며 正確한 意識線上에서지 못한 嫌에 잇는 것은 君을 爲하야 一鞭을 加치 안흘 수 업다

朝鮮人
三普校에는 昨今을 通하야 一分의 補助가 업섯다 한다 이것은 確實히 偏僻된 行政인 同時에 우리는 當局의 心事를 非難치 아늘 수 업다 牛耳誦經格이 다 마는 偏僻을 떠나 度量잇는 誠意잇는 行政으로 가기를 바라며 學父兄도 子弟의 敎育을 爲하야 財囊을 傾하라 남만 밋을 수는 업다 하노라

敎育의
必要만 云謂하면 此는 衷心이 업는 學父兄이며 誠意가 업는 行政이라 할 수 잇다 그런데 私立學校의 慘狀은 더 말할 것 업거니와 公立學校로 말하야도 敎室이 不足하야 現에 某舖某堂을 借用하는 中에 잇스되 學父兄된 者 敎室增築에 義捐을 不肯하며 當局에서도 生徒百名內外의 日本人 三個所 小學校에는 毎年 國度及地方費로 五千餘圓을 補助하면서 近 三千名이나되는

學校補助의 差別
行政當局을 非難안할수업다
私立東明學校長 李昌重氏談

나의 사랑하는 子女에게 完美한 敎育을 시키라면 學父兄된 者ㅣ 맛당히 充分한 敎育費를 支出하야 學校設施할 것이며 人民에게 敎育을 普及시키자면 當局에서도 特殊한 資源을 成立한 後 敎育機關의 補助를 重히 할 것이다 그러치 못하고 口 [illegible]

兄弟여 敎育하자
新安州 李甲夏氏談

우리는 方今 새로히 生活할 길을 찻기에 눈이 뭇엇다 엇지 하면 남과 가치 볼가 하야 헤매이는 바이다 그러나 世上에 우리 처럼 無識장이 는 업다 생각하야 보자 우리 安州에 學者가 잇는가 專門家가 잇는가 아니 高等敎育은 姑舍하고 初等敎育에 드러갈 學齡兒童數가 本郡에 一萬三千餘에 서 뎃 ... 이나 就學中에 잇는 가운라 지 말 지 어다 那統計에 依하면 公私立을 合하야 就學兒童이 二千二百名 卽 九分之一에 不過하고 又 남어지 一萬 八百名은 敎室不足으로 不幸한 身勢化한 다 이 얼마나 소름이 쇠칠 現狀이냐 安州에 잇는 兄弟여 잇는 이는 주머니를 떨고 업는 이는 힘을 내어 學校를 建設하자 敎育치 안으면 우리의 앞길은 [illegible]

[illegible] 諸君이 여 自己의 本務와 修養에 一 層 努力하야 一家 一郷의 發展을 期하고 更히 推하야 半島文化의 先驅者로서 自覺努力하기를 切望하노라

女子敎育의 必要
李善郁氏談

엇던 家庭을 勿論하고 平和를 어드라면 夫婦間에 서로 사랑이 잇고 理解가 잇서야 될 것이 아니라 夫婦가 한 가지로 相當한 修養과 敎育이 잇서야 할 것이다 即 다 시 말하면 男女의 敎育이 平行되어야 하겟다 敎育을 바든 男子에게 敎育이 업는 女子로 配偶가 된다 하면 結果는 相當히 바른 男子에게 敎育을 밧지 못한 女子로는 配偶가 되면 결코 局知識의 高低敎養의 差異가 不幸을 招하며 理解치 못한 다 그러함에 不拘하고 安州人士는 女子敎育을 매우 忌嫌함이다 或 忌嫌하는 理由는 適道할 수 업다 마는 此는 綿密한 監督만 加하면 問題될 것도 업슬 것이 즉 힘이 許하는 대로 子女敎育을 並行케 하야 人間社會의 共同向上에 妨害가 업도록 힘씀이 잇서

女子는 文盲 밧게 될 것 업다 배워야 할게되고 말어야 前途를 開拓할 것은 厭世不變의 眞理가 아니냐 가 兄弟에 敎育하자

[illegible] 다 아 ... 이 다 안 ... 로 學 ... 本會 ... 이 만 치 緊 切 한 지 라 不 遲 ... 을 ... 뎃 는 다 그 러 ... 設立하라 면 먼 저 有 識 者 의 覺 悟 를 바라는 同時에 有 無 力 을 勿 論 하 고 安州人士는 郷 一 致 로 精 神 上 으 로 나 物 質 上 으 로 나 힘 잇 는 대 로 此 에 貢獻하야 하 로 밧 비 배 워 야 될 靑 年 에 게 가 르 쳐 주 기 를 바 란 다

統計室

◎總面積 四、八六(方里)
◎行政區域 八個面(安州。東。雲谷。大尼。立石。龍花。燕湖。新安州。)
◎戶口
朝鮮人 一三、三五[illegible]戶 七六、三九〇人
日本人 二二四戶 八二一人
中國人 三〇戶 一三六人
◎土地
耕作地 田 一六、六〇四反 沓 一三、九二六反
自作 田 四九、〇九八反 沓 二七、五四七反
小作 田 二一、五〇六反 沓 一〇七、二七九反
屯土 一八〇、九四六[illegible]畝
國有地 歸林野貸付 九三三畝
◎主要農作物 年收穫高
稻 六九、一〇三石
麥 三、三〇三
小麥 六、五〇八
大豆 二、一五五
小豆 二、一六五
綠豆 二、三二二
粟 二、二六八
其他雜穀總計 四三、五五九 一三、二〇〇石
◎土地賣買價格(一反當)
沓 上三五、〇〇 中三二、〇〇 下三〇、〇〇
田 上八、〇〇 中五、〇〇 下三、〇〇
垈(百坪當) 上三〇〇、〇〇 中一〇〇、〇〇 下六〇、〇〇
◎耕地所有者
百町以上 朝鮮人 一五名 日本人 一
五十町以上 朝鮮人 三一 日本人 四
三十町以上 朝鮮人 一六〇 日本人 五

◎宗教
種別 會堂數 信徒數
基督教長老教 二 一、八六二
基督教安息教 二
天道教 [illegible]
佛教淨土宗 三
曹洞宗 大谷派 九〇六
◎靑年團體
名稱 責任者 會員數
安州靑年會 吳德恒 二一〇〇
薩水俱樂部 李東衍
基督勉勵靑年會 崔志化 一四〇
基督靑年會 康炳植 三〇
天道教靑年黨 鄭應琫 一五
安州部 [illegible] 一五
同女子內修團 朴[illegible] 一五
孫虛團 李承彥 二〇
店員相助會 文昌海 二〇
◎官公署 郡廳一。面所八。警察署一。駐在所七。法院支廳一。郵便局一。郵便所二。專賣局派所一。電氣會社一。貿易會社一。金融組合二。殖銀支店一。東亞。時代。朝鮮。朝每。開闢新聞支局五。
◎安州殖銀業績(六月末現在)
産業貸出 朝鮮人 四八八、五三五圓內 日本人 四三六、四七〇圓內
商業貸出 朝鮮人 一九四、八七六圓內 日本人 二九一、三三九圓
右計 九七〇、四一七圓
民間預金 朝鮮人 一三二、〇一四圓 日本人 一六〇、三〇七圓 外國人 二〇、六九〇圓
右計 三一三、三三圓
◎安州金融組合(資產之部)
保證貸付金 四三、一九一 勸產貸付金 六六、五九九
不動產擔保貸付金 八六、八九九
定期及年賦償還貸金 四、八九九
其他 六六、四八〇
右計 三一五、三三三
(負債之部)
同上出資金 九、九四〇圓 基本金 一〇、〇〇〇
借入金 七七、[illegible] 特別借入金 四、〇〇〇
定期預金 三二、〇三圓
貯蓄及据置預金 六二、一八三圓
其他 三三、九四圓
右計 三三〇、七八〇圓

◎耕地所有者
十町以上 朝鮮人 二九一 日本人 一
五町以上 朝鮮人 九一二 日本人 三
以下略
◎養蠶 年收繭高
春蠶 一七五 夏蠶 三 秋蠶 六五 計 八八四
◎家畜及家禽
牡牛 一、四六八
牝牛 五、三〇五
馬 一三二
驢 二五
騾 三
豚 一、一九九
鷄 四七、〇九九
◎鑛業 金生產高 二、〇四八匁 價格 一〇八、四三六圓
石炭生產高 三二、三五六噸 價格 三〇五、二三七圓
◎商工業 鹽洞市 新安州市 立石市 龍伏市 萬城市
右五個市場에서 一個年間賣買高 一、八〇二、八二〇圓
工產額總計 六三三、一五
◎金融機關 安州金融組合 立石金融組合 殖產銀行安州支店
◎教育機關
名稱 教員數 生徒數
私立維新學校 八
私立普光學校 六 三一〇
私立大興學校 五 二六
私立東明學校 三
私立大聖學校 六 一五八
私立共成學校 二 二九
私立道明學校 三 三六
安州公普學校 八 一〇二五
立石公普學校 四
萬城公普學校 四 一四〇
日人尋常小學校 八 一五〇
安州公立農業學校 七 一六五
其他講習所及書堂 二五個 六〇、一五一

祝安州版刊行

安州城內 安州金融組合長 玄奎弘

安州城門 綿系布 貿易商 安州貿易株式會社 電話一四番

安州元明浦 海陸產物委託貿易商 韓仲鎬

新安州 大興學校

萬城驛前 開闢社萬城分局

理事 中山英男 安州金融組合

萬城驛前 ㊎運送店 主 金禎坤

安州元明浦 李寅國

安州西門外 海陸產物委託貿易 朴根秀 電話三八番

安州西門外 張元軾

安州城內 米穀貿易 金君一 電話一三番

安州西門外 海陸產物委託貿易 金祥洽 電話一二九番

安州西門通 普文社 印刷所 主 安頤植 電話二七番

安州城內 司法代書 李寅燮

立石市 立石 金融組合

安州城內 裵永洙

安州城內 裵永日

安州城內 海陸產物委託貿易 合名商會 電話一〇一番

安州城內 維新書館 電話六番

梁昇勳

新安州面 職員一同

安州城內 海陸產物委託 主 金昇華 金深賓 兄弟商會

安州城內 主 車炳國 春國菓子店

齒科醫師 金岐宇 濟衆齒科醫院

新安州 康玉根

金永學

司法代書 韓京三

東面事務所

安州城內 製菓及菓子製作 高麗興農館 振替口座京城一二三〇

司法代書 玄道徹

靑物商 吳明國

安州郡東面龍興里 龍興絹織所 (年產額八萬匹) 主 李[illegible]

梁元俊

安州仲介組合

裵永鎬

安州麵屋組合 組合長 李大植

立石面 職員一同

立石市 高漢奎

立石市 高營奎

新安州驛前 韓貞濟

安州 公立農業學校 職員一同

安州元支浦 海陸產物委託 及材木雜穀貿易 崔瑞薰

紬、九綿布 主 尹[illegible] 問屋

[illegible] 正 [illegible]

萬城驛前 ㊈丸文運送店 主任 文[illegible]

◇百祥樓 州의 [illegible] 第一樓이다 그러나 創建年代를 可考할 수 업고 오직 高麗忠 [illegible] 가 殘存한 것을 보아 그 以前부터 잇든 [illegible] 의 西岸에 잇는 松林村은 純祖時 洪景來의 出陣하엿든 곳이니 [illegible]
◇南忠愍祠宇 新城에 잇 [illegible]
◇文移浦 宣祖己酉年間에 [illegible] 全鮮의 書籍을 [illegible] 後人이 其地를 文移浦라 名하니 [illegible]

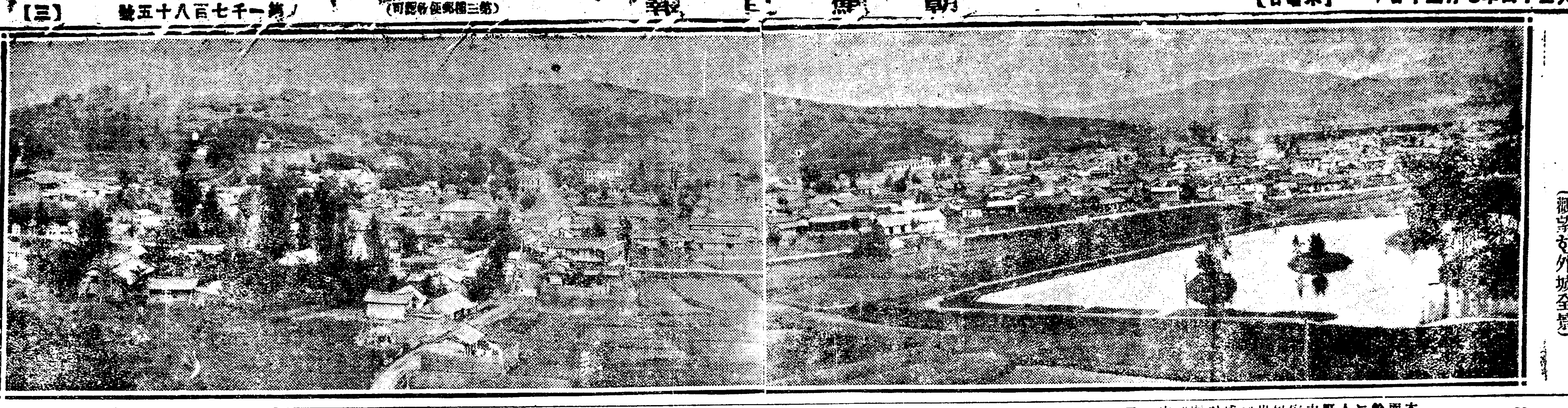

◇安州市街 (小西門樓에서觀한外城全景)

有望한産業界

養蠶의將來와 植桑必要 林野를利用하라

尹桓

本郡總面積四萬餘町步에서耕地面積一萬三千餘町步를除하면其餘二萬九千餘町步는全部林野又는耕作不適地로되야잇는今日當地人士는荒野開拓의意味로節約林野를利用하야桑園을設置함이民力充實上무엇보다得策일가한다安州는元來明紬의集散地일뿐아니라挽近數年來로安州產出繭으로는當地各絹織工場에도供給이不足되야無桑蠶蠶의感을늣기는바인즉農村人士는必히此에留意하야桑園을擴張하며蠶業에用意함이조흘줄안다當局에서도今春獎勵의意味로數十萬本을各面에配付植栽하엿지마는一般의急速한自覺이잇기를바라고數言을敢陳한다

工業獎勵가 必要하다 資本級은投資하라

道評議員 李晋奎

安州는現時農産興業의狀態로보면殆히農業이本位나今日에處하야農家本位가食糧問題로는最히重大하다할지라도對內外間에活躍하자면아모리하야도工業地가아니면안될줄로안다此의意味로吾人은工業의啓發을期待하는바現在當地에도三四個所의絹織工場과纖物杞柳의製品工場이잇서安州의利潤됨이不少하지마는此보다以上으로工業化하야온갓製品을産出하면朝鮮人의自作自給의一助가될수잇다그러나此에는莫大한資本이伴하는關係上當地富豪級의投資를切願하는同時에行政當局에서도相當한補助를與하야獎勵할必要가잇다하노라

土産貿易에 努力하자 機敏을失치말고

貿易商 李時福

安州는田野가大開하야年十萬石以上의農作物이産出되고其他織物、皮物、副産이잇서實로道內에冠한바仔細한統計는알기難하나類別하자면穀類百五十萬圓皮物十一萬圓畜産七萬五千圓織物五萬圓織物十七萬圓其他海陸産物十萬圓合計二百萬五千圓의巨額이每年輸出된다그러나우리는內外의連絡이不完全하야每樣機敏을失함으로利益의太半을外人에게물리는것은遺憾千萬이려니와最近一般의問題化한輸費로볼지라도당局의偏頗의嫌도不無하지마는우리實業界의貧弱을엇지나몰骨化하엿는가그리하면서도舶來品의物色에心醉하야貿易이니實業이니떠드는것은寒心千萬이다大工場의行實人에서나잇것이무엇이라힘쓰자土産貿易에對岸의花를欽望치말고境內의香을남주지말자ㅣ그리하기를우준이하면우리의손에生産이늘고輸出이늘어天惠의福利에沐할진저

郡當局의 産業政策

郡守 嚴昌燮

本郡은西北의中心地로熙川江界의奧地를控하야貨物의集散이殷盛을極한中또한淸川江이西南部로貫通하야所謂安州平野를成한故로沿岸에는元頭、元造浦의漁港을兼備한良工商地로有數한곳이다耕地面積一萬三千餘町步年産約

八萬石 을算한다 그러나水田이少하야겨우六百町步에不過하고其他는全部乾畓인데今에此를淸川江水로灌漑하면實로九千町步의水田을作할수잇스며收穫으로現今의三倍以上이될수잇다所以로吾人은水利事業의速成을企望하는바이며尙且米租大豆等品質向上의趣旨로昨年以來採種畓田을設置하야鋭意協力으로獎勵中이며其次

金肥의 施用은 從來閑重치안헛스나挽近採種畓田又는一般篤農家의金肥施用成績이良好함에鑑하야施用者가增加하여감은實로깁븐現像이다今年中郡에서大豆粕燐酸石灰等共同購入을行하엿스며棉花의栽培도一般이有意하는現狀이나아즉二十一萬斤을算함에不過하며品質은印度産보다劣하나中國産보다遜色이업고將來有望한者임으로道의

補助를 바더 增肥村設模 篩作圃指定洞里를設置한후今後增收는企圖한다副業으로는昨年

計劃과 合致되야本郡에二十六萬本의桑을實施하엿스며十年後에는收繭萬四千石에達케할方針이다本郡의蠶牛는現在約七千頭인바此亦種牛獎勵를設置하야步發展에努力中이오林野의總面積二萬九千餘町步內成林地二千七百町步에不過한바此亦松虫의被害로枯死한部分이多하야今後로는廣葉樹栽培를獎勵하야

治山의 實을 期하려하는中인데其他農産物의加工業織物水産鑛産等이有하지마는後日號를改하야詳載하려한다

貨物輸出入의 槪要

三運送店主 李明權

余는運輸業者나本郡物貨輸出入의總計數字는正確히알기어렵다그러나余의아는바槪要를擧하면本郡本位(輸出品)는租四萬四千石(價格六十四萬圓)玄米二萬千石(價格六十五萬圓)大豆一萬二千石(價格十七萬圓)雜穀六千石(價格萬七千圓)其他牛皮物、鷄卵、木材(價格約三十五萬圓)等合計一百七十三萬圓同(輸入品)은中國粟五萬六千七百石(價格百十三萬圓)綿絲布百萬圓海産物二十萬圓日用雜貨約二百萬圓合計六百三十萬圓인바輸入超過가四百六十萬圓이란數字에達하는바輸入品中에는隣近地에供給되는것이約三百五十萬圓이라假定할지라도本郡의輸入超過만百十萬圓은되는다인즉自作自給의道로보아매우憂慮할狀이다

蕭條하여가는 元頭浦의近況!

청천강물길이돌아서 수로가불편해진새닭 安州商界에도影響莫大

원두포(元頭浦)는안주성서에서약십리상거되는 청천강하류에처하야 안주와 깁흔관계가잇서오던 중요한포구로 일측경의선철도와 개천(价川)경편철도가업섯슬때에는 안주의각종 해륙물화출입은물론이며 산읍(山邑)의피문인 안주를거처게되는 개천(价川) 녕변(寧邊) 덕천(德川) 초산(楚山) 희천(熙川) 강계(江界)등디의

물화출입 도반드시원두포에서 취급하야 자못흥왕하던곳이엇스며 지금도 진권 산읍에서원두포로 내려보내는목재(木材) 산포(山布) 두태(豆太) 청밀(淸蜜) 우피(牛皮) 산피(山皮)등기타의물화가 매년칠팔만원어치 가량이각처로 나가며 소금(鹽) 석어(石魚) 잡어(雜魚) 백하(白蝦)등의 어물약칠만육천원어치가량이

원두포로 부터산읍디방에들어가며 겨울이면 발구(雪橇)가 매일평균백개식일개월간을 쪽주하는등안주의 큰항구격을가지고 잇는곳이다 그러나불행히사년전부터는 홍수에 물길이 돌아서면서부터 원두포우의『더진목』에서부터 만조가아니면물이 이권흘르던 원강줄로통하지안토록 막히는동시에 원두포에서 약오덩밧게 강이

물러나감 을딸하서선박의출입이 밈물을딸하 출입하는부자유를 주게되엇슴으로 원두포는 인제몃해밧게 존재를더못가지게된바 장차 안주상업게에도다대한 영향이잇슬이라더라

開鑿工事가必要 문뎨는오천원의비용

元頭浦 崔瑞薰氏談

이제나마 진긔·터진녹들을 더막히기건에한해밧비개착하면수운(水運)을 회복할수잇슴으로 개착공사비용을 약오천원가량 예상하는바 만일군당국과 안주시민이 크게애닷는바잇서 분긔한다면 원두포에서도 약천원의비용과 일품과를 내일형편에잇다는데 군당국이나 안주시민으로 이문뎨를 념두에도 안두는것은 이상하다고하더라

留學·渡航·移任

미래의 일군으로 멀리일본과해외에 류학하러나간 안주류학생의수는 사십일명가량인데 그중에는 중국에두명 불란서에한명이라하며 기타일본에 도항한수는 이백삼십삼명이며 해외에 이주한수는 일백이십명인바 미국『하와이』에십오명 로령에 칠명을뎨한외는 전부 중국이라는데이제총수를면별하면다음과갓다더라

面別	日本	海外
安州面	五六	三二
東面	一六	一二
雲谷面	一六	二四
新安州	三四	一九
龍花面	一八	六
大尼面	一四	一二
支石面	二九	二〇
燕湖面	一二	八

(안주)

中國排外運動과 安州炭의擡頭!

중국탄사용불능으로 안주탄이각처로썹혀

불닐듯하는 중국의 일영배척운동은 일중두역에도 다대한영향을끼치는중 불뿐이며 방금배척운동뻐문에 중화탄(中華炭) 개평탄(開平炭)은 공급하던 각디로동자가 파업상태에 잇스며이로부터도오래파업이계속될형편인바중화지국으로서도연료부족의 위험을바틈뿐만아니라상해를비롯하야중국각처항구에잇는각지선처사에서는 석탄부족을 매우늣기는곤난한형편으로자연일본각디의석탄시세가 놉하지며동시에조선에서 유명한안주탄(安州炭)도크게시세가잇게되엿다더라(안주)

商業界는 外人이侵蝕한다

安州貿易株式會社社長 金瀅植

우리의商業이란外品輸入을仲買하는데不過함으로學論할價值가無하나安州人은本來商行爲의特性이잇다그러나尙今周守의舊를執함으로其策이臨時的으로自己個人에게安全하나社會的으로前途의進步가無한바例하면十圓資金으로一年間利得이三百圓이라假定하면其三百圓을資金으로編入하야營業을擴張치아니하고不動産을買收하야資金을固定하는同時一面貸金으로成狂하야自他間商業投資는不肯한다所以로漸次安州의商舞臺는外人에게讓與되는中이다如何間外人과抵抗하야商權을支持하려면商人의固守主義를放棄하고資本家의社會心을要求하야商工界에投資하도록하지안코면안되겟다

安州金融에對하야

安州殖銀支店長 渡邊敏

吾人의銀行이大方諸位의取立에依하야期一期同展됨은實로喜悅과感謝를交感하는바大槪殖銀은前부터商業金融에主로取扱은하나此는一時의附帶業에不過하고其本來의機能과使命은法令에도明示한바와如히主로不動産金融方面에在하다最近統計에依하아도當行의總貸出金一億八千萬圓內其八割은勸業貸出이요商業貸出은僅히三千五百萬圓에不過한現狀인데當地는場所의關係도잇것지만는商業信用授受가他地方보다比較的多數됨은商業地가된關係以外에또는富豪가만흐며地勢上長期의投資口가업는것에有한原因이라고봄수잇다然而當地人士의種種한不平이잇는것은甚한誤解이다 그러고當地信用組織의發達이他地에踰함만은하지마는此間相互의理解와節度가업는것처럼實際危險한것이업다하는바本年五月以降變調된當地金融界의現狀은此를如實하게證明함이아닌가한다인제夏枯期를際하야金融多忙한秋冬期가將來할터인즉一般의綿密한注意가必要하며同時銀行利用上銀行에對한理解가徹底하기를希望한다

安州栗山市場出現에對하야

崔承俊

우리安州는江山의天惠가完備하야地理로서自然福利에自足하다그런데數十年來로新文明의機運을딸아鐵道、濱路가四通五達하야實로西關有數의互邑이다그러나日下萬貨交易場인鹽店里市場은不過五六百坪의面積으로萬千의市客을迎送하야殷盛이極하느니보다複雜의弊가不無하다는市의東南一帶는廣坦한天賦의地面이人을待하야寂寞을늣기며一般住民은束手自貧을하엿스나現社會의制度가아모리多差多別하다지마는同一市內에同居하는兄弟로서범우나生活基礎가懸殊함을遺憾으로여기여여러同志와한게新市場開設에나서게되엿다始作한지五個年에難産의苦와遲成의嘲는實로無量하엿스나誠力所到에金石可透로當局의厚誼와多數人士의同情을어더萬般의手續이完了되엿슴으로지난閏四月十四日부터開市의消息을世上에傳하엿다이로부터天下人士의만흔同情으로本市場의將來가初意에副케되기를바라는同時에市의發展으로든지一般市民의生活均一로든지可히其宜를어덧다하노라

本郡納稅狀況에對하야

財務係 全亨淳(寄)

本郡經濟界의現狀이元來부터樂觀을許치못하던中兩三年來의水災旱災는農村의經濟를極度로疲弊케되야郡民의困窮이또한莫甚함은同憂에不堪하는바이다由來로納稅行政은社會의現狀과經濟의消長을對像으로하는事務인外에本郡에서도우에말한影響을밧더各種稅金의徵收에對하야만흔苦痛과만흔經費를要하얏나니試하야大正十三年度의

實績을 을보건대國庫收入一八七六八五圓地方費五六一九五圓學校費二四、四五五圓合計二六八、四五五圓을徵收하기에郡面職員出張延日數約一千餘圓日此經費約二千餘圓(出張旅費만)을要하여스니이는納稅者의大部分이所定의期間內에納付치안이한外에는納稅者의約七割은出張督勵와滯納處分에依하야徵收가되는現狀인데이가운데

一部는 生活難과稅金調達難으로不得已過限하는同情할만한사람도잇스나內面을檢討컨대大槪가不注意或은怠慢으로因하여滯納하는現狀인즉一般人士는이點에冷靜한省察이잇기를바래는바이다余亦當局者의一人으로또는社會의一員으로特히一般人士의게諒解를求하는바는(밧칠돈이거든期限內에밧치자)하는것이다

稅金은 共同生活의費用으로一般의應分의負擔을免치못할것은嚴肅한事實인以上이것을迂延하여(特殊事情人은例外)當局에多大한經費와人力을消費케함은結局그의損害가一般의頭上에分配됨을우리는잘반聽하여야될바이라하노라

農村巡禮

安州全郡의農村을遍歷한것이몰되나섭섭하우리農村이말하고싶은三업마을가슴에품고잇는것일가……耳目에接한農村事實의몃가지만이에記錄하려한다

立石面 해를거듭한재작년수해와 작년한재에견대가피폐하엿다그중元北、南湖、西湖、海西의全體와南浦、中興、新林、南山의일부는그被害가莫甚하야住民은그날그날의살님을어더먹고사러면주린에서헤매이며粟粥、쉬밥만가른것을근근이먹어며겨우延命하야간다

燕湖面 이곳亦是해를거듭한水旱災에莫大한被害가잇섯다上同內三外泉洞里를除한十二洞里는立石에不下한貧乏狀態이다其中新興西與老安等地의一部는無慮의極貧으로八百餘名의住民은그날그날의生活을으로지동파리와漁業에依托하고잇다하니그얼마나쓰라린살림인가其中多少의農作人은地主의게서빗이라도어더糧食만을하여왓스나이해에는地主들은今年農形이또한조치못할것을보고빗조차잘안준다고한다이러한面에도家塾學校의存在는依然하야一線의生脈을보이엇다

水利組合計劃? 立石燕湖兩面은茫然한평야로부터乾畓이다십혓다 답전면만의 水稻作付가 사만오천 삼백칠십팔단이니 이러한안야로들두고도 한가지틀이업서 해마다 물가난을 봉들더니 수화이적더 이에 組力을作用하야 멀리 淸川江水를 끌어들이려는 계획이 잇섯는바 經費가 오천반원이란말에 용기를허친것이다 듯히 안주부호의서길적학수를 재촉하고십다

龍花面 솜속옥어진한가한

雲谷面 窮僻한곳이다 산더욱열매잇는 碩儒가잇스랴

농촌들로우에 잇는면사무소가 퍽그리웟다 이곳면장이 가르되 몸立禮이 잘안되여 굽년농사도 말아남을 慨歎하는 형편이다 논에펀한것은 벼가아니라김들이엇다이십일전外지만 해서도 비가왓스면 희망이나잇섯스련마는 그동안 비가업섯고일로부터 삼사일이내로 비가오지안으면 긔미년(己未年)과가튼한재의참상을마치지리라한다

大尼面 萬城地에서 내리면곳면소와 주재소가잇다 조선촌창거리를 縮少한듯집을 주나니 국수집,술집,담배집,사탕선이잇다 그러고도모지 뻐여호되는동리에 청요리집까지잇다 괴리고 飮食店營業하는 사람들이 이한곳이여니 근심할은 철습다 조선의삼분국이잇스며청년구락부와금주회와소년운동단이잇다

東面 부자가만흔동시에또난한山村이여아아엇지살고? 土地의겸병을 당하엿송인지 씻은듯한빈민이 만타 조선농민의 無慾한마음

이러케살자!

安炳儀

우리는괴로운運命의嶺上에彷徨하고잇다 언제自然의消化큰瓣理의受難이 우리에게 臨할는지모른다朝鮮의現象을보라經濟로서는破滅 思想으로서는疑窮에서의集團 敎育으로서는所謂永遠昨日의復習다운支離한怠慢宗敎로서는必須한信念의缺如와情熱의廢殺 이것을엇지할고力이싸지고躁氣가生할뿐이다 우리의굿뜬理想과計劃이破滅그것을救出함에는넘우도時機가切迫하엿잇다 만흔동누가乘手落望할도實도여기에理由가잇다 그러나우리는破滅을坐待할수업다 그리함에는生의 要求衝動이넘우도强하다 不可抗力으로우리의深奧에서 叫呼하는것을드오직살자!살자그러라살자 그러고우선모든力을 뭐아슬뿐인債鬼다운雜念의空想과 先入見에支配되지말자 空手로宇宙의뜰가운데에둥거나온 우리는어듸가지던지 赤裸裸한人生이되어朝鮮의잇는그대로의 現實을잇는그대로踏破하야 生路를開拓할것이다 어듸나언지를잡지말라艱辛히孤島에ㅣ괴어 들어간 難破者처럼 오직生 生그것에熱

夏季衛生에對하야

萩原署長談

貴報安州版刊行을機會로하야나의所懷를簡單히말하려한다三伏의더위가當來하엿고各種傳染病의發生할念慮도不無한잇는에몃리滿洲里方面에서「페스트」가發生하엿다는消息도잇섯다이에는朝鮮에서는이것을對岸의火로볼수업나滿洲里와의里程은비록멀다할것이나이미日露條約도成立된터입으로交通이頻煩하게될것은勿論이오汽車로는數日間에往復하게되엇슨則이로부터滿洲地方에旅行하는데는반다시注意하지안흐면안될줄로생각한다그러고近頃에蠅이非常한勢力을가지고增殖하는바蠅이各種傳染病의媒介者가되는것은三尺童子라도다ㅣ알음에不拘하고世上사람은蠅을驅除하는데매우冷淡한貌樣이라될수잇는대로蠅을驅除하면『고레라』는勿論赤痢가튼傳染病도絶症될줄생각하는바이며또한昨年에安州地方에蔓延되엇든牛疫은近頃에終熄되엇스나또다시本道內에牛疫이도라간다는말도잇는바牛疫은豫疫中에가장무서운病임으로그의流行地帶로부터오는牛의購入이라든지交通하는데는莫大한注意를하지안흐면안될줄로생각된다

舊穀의小作制度

小作人自覺으로漸次衝突傾向

安州支局 一記者

一、小作期間은地主小作人間에何等具體的契約을締結하는慣例가無하나任意契約에依하되此는地主의好意에付한者로서若小作人이地主에게意合되지안흐면本年變更하되解約時期는恒用年始年末이나收穫前或起耕後에解約을威脅하는地主가잇다

二、『小作料』는打作法과定租法이有한바打作은그의收穫物을折半하야地主와小作人이分取하는데刈草打落一切를地主立會下에小作人이此을行하며土地에對한種子代를小作人이負擔할時는藁草는小作人의所得이고地主가

負擔할 時는地主와半分한다 『定租法』은地主와小作人이서로小作을約할時穀類及數量을定하는것인데大槪小作料는收穫物의約四割(實穀)이나되며小作料의『增徵輕減免除等』에對하야打作法에는其必要를認치안흐나定租法에는甚한不作으로收穫全無할時는免除或은輕減하는事有하며普通不作에는何等의異議를못하고增徵하는事도有하다地主가『小作獎勵』의意味로外國人과가티米金品酒食等을附與하는慣例는업고도로혀地主歡心을사기爲하야小作人이地主에게鷄、鷄卵、餅等을贈與하며地主側의

慶哀事 에禮物과勞役을提供하며(甚한地主는自己집家屋建築에作人을使役又는代錢外지徵收하는者도有하다)小作料『納入方法』納入時期打作農에는打落한後地主家外지運搬納入하고定租農에는大槪收穫後느케도陰曆年末을超過치못한다納入場所는普通地主家外지하나特히地主家五十里以上遠隔할時는地主가指定하는場所에納入하며納入場所의運賃은如何한境遇라도小作人의負擔이다小作米檢査는行치안흐나容量은八斗入을慣行하며小作料滯納者에對한制裁는分等은普通小作權을剝奪하며小作地制限은小作地의轉貸權料徵收를不許한다小作地의(轉貸)制限은別無하나主作物外의桑樹果樹等作物等作物栽培를亦是不許하며

諸稅의 負擔은打作法定租法을勿論하고普通地主가負擔하나小作人이擔出하는例도잇다土地改良修繕等에 要하는 費用은 事實上地主가負擔하나 勞力은어데外지小作人의負擔이요改良修繕에要하는用具種籾肥料其他도小作人이準備負擔하는데但凶作時期에還租不足할時는所要量을地主가貸付하얏다가秋期小作料中에서普通利子附로還收한다(엇던地主는高利도)『田地賣買』에際하야地主는大部分前小作人으로하여금仲介케하야仍作케하나地主의任意又는首作人의幻弄으로解除되는事만흐며地主小作人의情誼及思想은古來에는相互施恩의觀念으로親密하얏스나最近에는小作人의自覺을따라兩方間思想衝突의傾向이漸次만하여간다

勞働者調査

안주군 내에잇는 로동자 조사는 다음과 갓다더라

木工 二三(內日人三中國人四) 鐵工 二八 土工 四一 船夫 二二 海夫 四〇 担軍 五五 雜職工 三九 牛馬車夫 四二 木挽 七 土役 一三 仲仕 四七 人力車夫 四〇 荷車挽夫 二五 雜役 四二(內女三〇)

◇工場勞働者

織業 六四(內女八〇)▲黑鉛工場 一七(內女六、中國人一)▲炭礦 五七二(內女二八、日人九、中國人三二)▲玄米 一二

(安州)

安州短評

◇이지음靑年은小學校만卒業하면머리재우고中折帽쓰고洋靴신고紳士然하면서官公吏運動이야단이다生활리잇는生活은누가하나노

◇安州外村사람의大部分은아직엇兒童의學校入學을忌避하고書堂구석에굴리기가一手라고二十世紀新時代에孔子를만드려보겟다는말인가

◇安州人은生前보다도死後를念慮하는모양 먹을것입을것업는者로破興契錢내기에餘念이업나閻羅使者의旅費를準備함인가

◇郡內에賭博事만타고所聞은籍籍그러나昨年度犯罪統計에依하면賭博犯이겨우九件뿐所謂이간들렷다면刑事와巡査가잠만잔탓이겟지

◇各村에는駐在所再築熱이澎漲하야巨額을喜捨하는村富가만타고駐在所엽해잇는너히子息들의就學하는學校參觀을보라敎育과警察의그어느便이우리에게重大한가

◇安州는『술』의都會라술못먹는男子가別無하다는데술못먹는女子들은 뭣며신달인지웬놈의奢侈風이大盛、此所謂酒男衣女로군

◇安州社會의空氣는灰色이라進退分合을自由로하는處世出入을잘하다면騙謾性이濃厚하야만된다는定評이엇다事實은如何間일홈부터醜惡嘖嘖

◇城內十一麵屋에서중머리에게衣服엇숫니엄이업다飮食店에는爲先사람이精하여야人氣쓰는法。主人?注意!

◇行政整理에는日人官吏는별로거제자리는다잡아버리니結局왜국밍기는朝鮮人쁜

王時에乙支文德將軍의隋軍三十萬을一時擊破하든곳이며江邊에今日外지殘存하여잇다

支將軍의石像及碑碣의一部가

大池인데池中에는七星島 七個小島를築成하엿다

無名氏

立石面敷池里 金達赫

安州城內 貿易商 金鎭泓商店 電話四番

安州城內 東亞印刷所 電話三一番

安州城內 米穀商 李寬植商店 電話二三番

安州城內 張俊益

金德堯

安州城內 安興染織所 主 金春澤

金昌洙

安州城內 獸肉販賣組合 組合長 黃南淑

羅德祚

安州城內 海陸物産委託 朝日商會 主 金彩 電話四一番

辛鶴善

安州城內 司法代書 韓殷植

嚴駿熙

康炳龍

文泰亨

古本留次郎

安州城內 栗山染織所 電話一〇四番

大尼面職員一同

萬城公普校長 澤村速生

公立普通學校職員一同

萬城自働車部 主任 申鎔湜

萬城 安炳五

萬城驛前 承認運送 全運送店 主任 白南斗

玄桃花

李春紅

金玉蟾

權春紅

權蓮紅

金珊紅

韓碧桃

安城邑內 全亨淳 李應教 吳翼賢 金鉽喆 金致珠

日本共産黨事件의 佐野學氏遂自首

작일상오동경에출현하야 그길로즉시재판소에자수

지금으로부터이년전에일본관헌이 물두집다심히문제가되던일본공산당비밀결사(日本共産黨秘密結社) 사건의피고로 최고간부(最高幹部)의하나로의혹을받고그길로 경시령의 엄밀한 체포망을 버서나조선을거처 적로(赤露)로간좌야학(佐野學)씨는 돌연히 작이십구일오전열시에 일본 동경산긔금조미(山崎今朝彌)변호사와가티 동경디방재판소(東京地方裁判所)에나타나서자수(自首)하엿는데 원래일본사회주의(社會主義) 자중의 거성(巨星)으로 일반은매우이에주목하는중이라더라(동경뎐보)

『入監後에는 著述에힘쓰겟다』

태연히자수하고나서 감옥가기만기다리는 ◇佐野學氏談

발행보도한바와 가티 적로(赤露)로부터입국자수(入國自首)한좌야학(佐野學)씨는 산긔(山崎)송곡(松谷)량변호사와가티 동경변호사회관(東京辯護士會館)두상에이르러 회식중에힘잇는어됴로 다음과가티 말하엿다더라

「나는재작년오월에당국에 대검거가 시작되자그길로 하관(下關)을떠나조선(朝鮮)을거처 북경(北京)에이르러북경대학(北京大學)리교수(李敎授)집에서일주일간데재하다가다시 『모스코』에 도착하자 바로 『맑스』연구소에가입하야 『맑스』전집의편집을도아주고그외에는대학에서강의를하고잇섯다 『레닌』의시대는벌서『미이다』로변하여잇다그동안로농정부(勞農政府)의조직과또 행정상태(行政狀態)와사회상태(社會狀態)를연구하고틈틈히『셀쉐버즘』이라는잡지와기타수종잡지에 집필하엿다 로농정부의 조직은 극히공변되여민중은시정방침을리해하고잇는고로금후도더욱더욱선정(善政)을 베풀줄 밋는다 편산잠(片山潛)씨와는 놀길이 어긋나 한번도 맛나지못하엿다 대뎡가공(大庭柯公)씨 독매신문(讀賣新聞)의특파원으로로국에갓다가림당의협의를맛고 죽엇다는데씨의소식도탐구하여보앗스나 아즉까지 확실한 소식을 듯지못하엿다 나는지난이십사일에 북경을 떠나조선을 거처이십팔일밤에 하관에 도착하야 그날급행으로 그곳을떠나 이십구일아츰횡빈(橫濱)에하차하야 열시에 신교(新橋)에 도착하야 바로산긔변호사를 방문하고 곳자수한것이다 일로부터 입감(入監)하면 지금까지 채집한재료로 저술에 힘쓰겟다』(동경뎐보)

日本秋田에強震

디진학자예언이마젓는지 작일일본에강진이잇섯다

이태리(伊太利)의 디진학자(地震學者)『변단티』박사가 칠월삼십일에 일본에강진이 잇스리라고 예언하엿다함은 긔보한바어니와 작이십구일 오후한시이십분에추뎐(秋田)디방에근래에 드문 강진이 잇섯고 또선대(仙臺)디방에도 동일오전다섯시오십분과 오후한시이십분 사이에 약진(弱震)이잇섯다는데진원디(震源地)는북상천(北上川)유역이라고한다더라(동경뎐보)

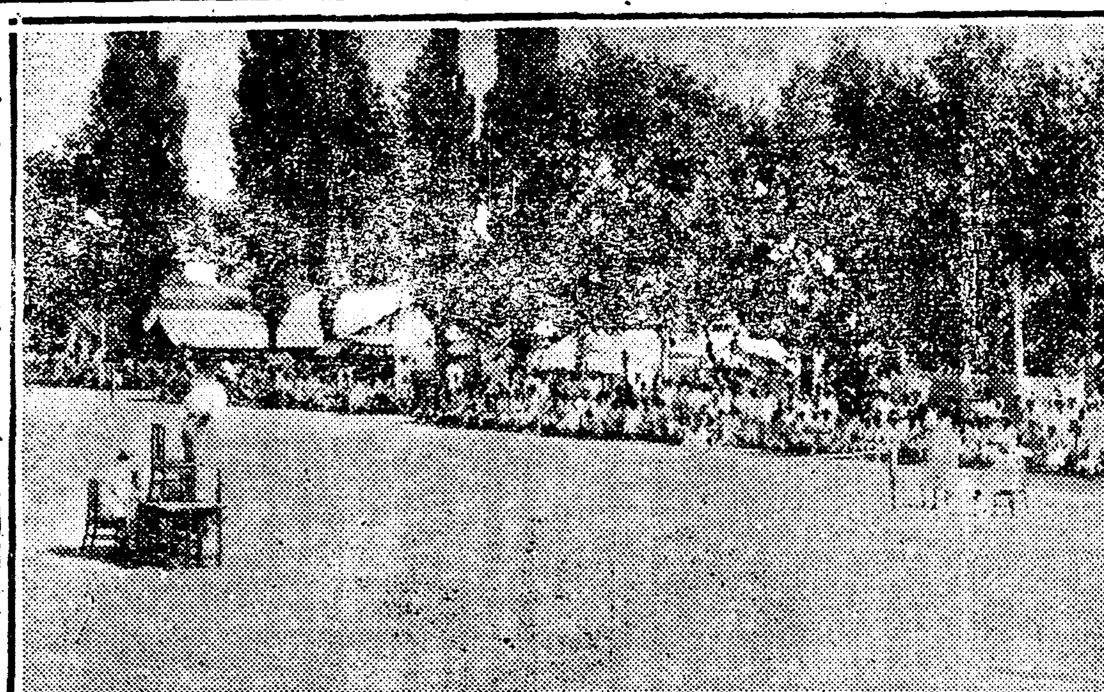

◇안주에서열린관서덩구대회의광경 (재작일석간긔사참조)

申興雨氏歸國

김활란양도

다수인사의환영을바드며

미국하와이에열린태평양회의(太平洋會議)에조선 긔독교청년회대표로 출석하엿든 신흥우(申興雨)씨는이십구일밤에경성역에도착하야수백인사의환영을바드며자택으로도라갓고오래동안미국의『션스』톤대학에서종교철학(宗敎哲學)과음악을연구한김활란(金活蘭)양도 소쇄한 양장으로 여러인사의 환영을 바드며모교(母校)인리화학교(梨花學校)로 도라갓더라

印刷職工組合 創立紀念講演

오는팔월이일에

경보=경성관수동일백이십번디 경성인쇄직공조합(京城印刷職工組合)에서는 그조합창립긔념강연(創立紀念講演)을수재로 인하야 두번재나 연긔하엿더바 오는 팔월이일(八月二日) 하오두시에 견지동 시텬교당에서긔념강연을 한다는대 자미잇는여흥(餘興)도 만히잇다하며 일반회원(一般會員)은물론이오일반의 래텽을환영한다는바 연데와 연사(演題及演士)는아래와갓다

- 國民一年生
- 勞働者生活에對하야 朴來源
- 組合과勞働者의關係 朴漢勝 楊在楫
- 歷史的必然의組合運動 洪淳俊
- 우리의일은우리가하자 康守哲
- 現代社會組織과貧民群 李赤曉
- 눈물이잇느냐? 金昊性

載寧署員이 京城에出張

무슨중대사건 관계인듯하다

황해도 재령경찰서(載寧警察署)에서는근래수년을련하야 비상활동을 계속하든터인데 지나간이십이일에는 모처로부터 잠입한청년 한명을검거하야 엄밀한취됴를 마치고 그의단서로인하야 재령경찰서 사법계(司法係)에서는정, 김두순사(鄭,金兩巡査)가이십삼일 오후다섯시차로급급히 경성방면으로 출장하엿는데 사건의내용은 절대비밀에 부치엇슴으로 자세한내막은 알수업스나 모처로부터 탐문한바에의하면 전일에 해주방면(海州方面)에 발생하엿든 모중대사건에 관련이잇는듯 하다더라(재령)

馬賊隊가 日駐在所를襲擊

륙혈포기타무긔를략탈도주 안동현경찰서의추격과경계

중국 봉성현 석두성 일본인 경관 주재소(鳳城縣 石頭城 日本人警官駐在所)에서는 지난십구일에 돌연약륙십명으로 패를지은중국마적단(馬賊團)이습격하엿는바 마침주재소의 일인순사는몸을 피하엿슴으로 무사하엿는데 그네들은 곳실내에드러가 륙혈포한자루와 기타 무긔를빼아서가지고 어데로 종적을감추어버렷슴으로 이급보를 접한안동현 경찰서(安東縣警察署)에서곳다수한 경관을 현장에파견하얏스나 이미자취를 감춘뒤임으로 부득히 이십일일에그저 도라왓는데 계속경계중이더라(안동현)

長春在留同胞 水害同情募集

다섯단톄의발긔로

금번수재의 미증유한 조선내디의참상은 듯고서멀리 고국을떠나 풍토가다르고 인정이다른장춘(長春)에와잇는우리동포들은 동정의마음을 참지못하야 리재민의 만분일이나마 구제하고저 당디 개벽(開闢)동아일보(東亞日報)량지사와장춘거류조선인회(長春居留朝鮮人會)야소교 장춘소년회(耶蘇敎長春少年會)야소교장춘부인보녀회(婦人保女會)오개단톄의 주최로수재구제동정금(水害救濟同情金)을 모집하기로 결뎡하야방금활동중이라더라(장춘특신)

論山平野減收 三割以上

처음예상보다는 도리혀다행이다

충남강경(忠南江景)디방의 홍수는유명한론미강경(論山江景)의평야(平野)가 일시바다를 이루엇든바 일반은 크게걱정하엿스나 다행이 물이순하게들엇다가 순하게 감수되어피해가그다지만치는 안타는데 조사한바에의하면 약삼할(三割)은 전연희망이업고약삼할가량은반수의 수확(收穫)이어렵다고관측된다더라(강경)

八十老婆自殺

원인은됴사중

충남공주읍 본뎡(忠南公州邑本町)오십구번디에사는황리겸(黃利兼)의모민씨(閔氏)는 당년일흔여덜살된 로인인바 지난칠월십팔일 오후열한시경에 양재물을마시고무참히자살하엿는데원인은지금됴사중이라더라(공주)

小便누다가 強盜에게被刺

범인은즉시잡어취됴한바 살인강도의전과자로판명

지난여섭이일 오후열시경에 신의주진사뎡삼원국(新義州眞砂町三元局)압거리에서 동영으뎡목 미곡상하는 김려환(金麗煥)(四四)이 소변을누는틈에 엇던흉한(凶漢)이 달려들어 단도로외인편가슴을 씨르고 니어서돈가방을 빼앗으려할지음에 마츰이광경을본 여러사람들이 도적놈잡으라고 웨치는바람에 그자는 목뎍을달치못하고 그만도망하엿는데 여러사람은 경관과협력하야 곳그뒤를 추격한바겨우동본뎡소학교(同本町小學校)뒤에서 톄포하엿는데 그자는살인강도범(殺人強盜犯)으로십오년징역을하고 금년사월에 출옥한주소미뎡의 한영국(住所未定韓永國)으로판명되엿는데 피해자김려환에게 현금백삼원이 잇슴을알고 뒤를딸하다니다가 그가티틈을타서 흉행한듯하며 피해자 김려환은 그근처동제의원(同濟醫院)에입원치료중인데생명에는별관계업섯다더라(신의주)

祝辭後에檢束

대구로동친목회에서

지나간 이십삼일오후 한시에대구만경관에서 대구로동 친목회 창립총회를 여럿다함은 이미본보에 보도한바와 갓거니와그회석상에서 래빈축사로 대구혁조단(革造團)대표우해룡(禹海龍)군과 대구용진단(勇進團)대표 마승주(馬昇宙)양군의축사한가운데 불온한 언사가잇다하야그날오후 비시경에 대구경찰서에서즉시 검속하얏다는데 일반사회에서는 크게주목 하는중이라더라(대구)

靑田泥海인 富平原野의慘跡

보이는것이모다비극뿐 압흐로구제할길이막연

水難同胞를訪問하면서 (一)

本社仁川支局特派員 崔晉夏

말만들어도 엄지엄직한 이번 변래의 큐음되는대홍수로 인하야 집도옷도먹을것도 업시 참담한 상래에빠저잇는 리재(罹災)동포들만분의일이라도 구제하기위하야 본보 인천지국(本報仁川支局)은인천로동총동맹회(仁川勞働總同盟會)와서로 협력하야 여러날늘두고김포(金浦)부천(富川)시흥(始興)삼군의홍수산으로하야피난민을 삿삿치차저가며 구조품을 전달하여오든중 이십륙일에는 오전아홉시 십팔분에 경인선축현(杻峴)역발렬차로 부천군오뎡면(梧丁面)방면으로 향하게되엿다 차창문을열고보니 줄비한인천의 고루거각(高樓巨閣)은 디상선(地上線)니노는곳인듯 하야보이며 다쓰러진초락(村落)의초가집들은 마치디옥(地獄)이인듯 한 인상을준다 인간의 행복과불행이이와가티심함이과연무슨 상대성(相對性)의리치인가? 다가튼 인생으로서 행복을누리는사람은 누구이며 비운에 싸이여 쓰린고통을 밧는사람은또한 누구인가? 쳐우나며우나 쳔신만고의 노력을다하야열파힘으로 생명을삼는 무산자에게 또무엇이 부족해서 설상가상으로 물란리를 넘으키어 못살게구는가? 유유한 저창텬아 리유가잇거든 대답을하여라 비지땀을 흘려가며 지어논 농작물을 흔적도업시 진흙밧헤 매장을시키고 토굴가튼 집이나마 의지할바이업시맨들어주어 주린창자를 움켜쥐고 울며불며 도로에방황하는 처참창황한 그광경은눈으로참아 볼수업는 세궁록이라하겟다

차창밧그로 보이는 광활한저 부평평야(富平平野)ㅡ 엇그저게는 만경창랑(萬頃滄浪)이 하날를 자향할또시 험악하야 상전벽해(桑田碧海)를 이루엇더니 그후몃칠이못된 오늘의현상으로는 창일하엿든 그물이전부빠저서 청전니해(靑田泥海)가완연하다 과연 그부근일대의 농작물은 참혹하게도 물벼락을 마저서 예아닌가을빗을 띄여잇다 긔자는 차창을의지하고 한업시 참담한들빗을 바라보고잇슬지음에 로량진(鷺梁津)까지만통행하는 렬차는 어언간소사역(素砂驛)에 당도하엿다 이역에서나리어 계양면(桂陽面)장 유희진(柳熙晉)씨를 차저가서

소한필을 어더가지고백미(白米)두섬과 한약이백봉 또는청낭 일백이십통을싯고 목뎍디인 오뎡면(梧丁面)으로 향하엿다이때에 마츰인천 률류청년회(栗柳靑年會)원 오륙인도 본지국과 협동하야 『쌀』 소에게 개와 양초열다섯봉을 소에게 다싯고 전리오뎡면으로 가기로되엿스며 인천미신청룡회(米信靑龍會)에서도밀가루두섬 부어와감자

두가마니 를싯고또한가티가게되야 마치십자대가 전디에출발하듯각각그엘를 날리며 일행십여인은 군데군데 드허진 험한길에 죽을힘을다하야오뎡면사무소에다다르니때는 오후한시경이더라

白首面長 滿面愁色으로 본일행을영접

오뎡면(梧丁面)은일면오동에피해된가옥이 륙십과 면복을합하야 구십오호이며 피해인민이사백사십사인이다 당장 구조를밧지아니하면살아갈수 업는 참혹한광경을 보는 면장리제익(李濟翼)씨는당년륙순로인으로서장차구제할 길이 막연하야얼굴에 수색(愁色)을 띄이고 본일행을 마지며 이와가튼 성업에여러분이 다수한 구조품을가지고이곳까지

왕림하심 은실로감격하다고 여러번치하며 감사한다 위문하려간 우리일행은 도리혀위로를 바덧다 그곳에서영할을인후 구조품분배방침을 뎡하며면장과 협의한결과 면장의말이 래일아츰까지는 먹을것이잇스니 이면사무소에서 마련두엇다가 래일분배하여 주는것이 조흘듯하다함으로 본일행은그리하라고 승락하엿다 그런데

구조품을 가지고떠나올 때의생각에는리재민들일일히방문하고직접분배하려하엿스나도로가험할뿐아니라시간만허비하겟슴으로쌀과밀가루감자가튼것은면장에위탁하고 약품과『랍』석냥양초등경편한물건만가지고 리재동포를삿삿치위문하기로한후동면직원리재로(李在魯)씨의 안내를바더피해디로향하게되엿다

一家四口의 비절참절한광경

뎨일착으로오쇠리(五釗里)를차저가니 그동리는 조고마한동리로문허진집이두호뿐이라농작물은 전멸상태이엿스나 가옥으로 보아서는 비교뎍피해가 적엇다 이곳을방문한후 발을옴기어 오곡리(五谷里)로들어서니이곳은 참혹하게도되엿다골목인지집터인지사방에널린것이이와집기와이라 그중에남아잇는 추녀물흐집몃채뿐 현정에까지 침수되엿든흔적이아직업서지지를아니하엿스며 그동리뒤산에는 초막집두집이잇다 그집을

방문하자 한집은네여잇슬뿐이오 한집에는네식구가 먹을것입을것이업시 처참한 상태에빠져잇다 칠순이나되여보이는 롬은마누라는주림에지처어폭폭 쓰이는초막속에서 정신업시 누어잇스며 어린애들이는 빈수깔솟을즉쥐며 오는사람을 반기는듯하엿다 그엽혜잇는졂은녀자하나는하염업시안저서먼산만바라보며 처참한빗을 띄우고잇슬뿐이라그집은

본래적빈 한가운데에오막살이집이나마의지할수업시전부문허지고말엇다한다그것을본긔자는가저갓든『랑』과약품을주고사람이산이상에는엇더케하든지살아갈수잇다는다만위로의말한마듸를남겨두고 발길을돌리어구장(區長)한긔학(韓基鶴)씨를차저갓섯다

公園에強盜

안동현진강산에

안동현삼번동(安東縣三番通)에 잇는 박완근(朴完根)(四○)이는 지난이십이일 오전 열두시경에 시내진강산공원(鎭江山公園)에 올너가 나무그늘아래에 안저잇든중 돌연히흉긔를가진 중국인강도(中國人强盜) 세명이 달려들어 머리와가슴에 약이주일가량의 치료를바들 상처를내인후 찻던돈주머니를 빼아서가지고 종적을 감추엇는데이급보를들은 경찰서에서는 방금다수한경관대를현장에출동시키여 범인을 엄탐중인데 아직잡지못하엿다는바 아마이것은 일전에 일본인하합(河合)의집에침입하엿던강도단인듯하다더라(안동현)

救濟怠慢한總代 洞民이排斥

구호는안하고 술만먹엇다고

시내마포동(麻浦洞)총대림긔영(總代林基英)과도화동(桃花洞)총대김충엽(總代金忠燁)을배척하기위하야 두동민이 합동하야 동민대회를 개최하리라는데 그내용을 드르면 전긔두명은요번과가튼 수해당시에 총대의자리에잇스면서도 구호에는 유의하지아니하고 동민이구호를청할때에는 병핑게를하고 그를소동 라더라

富豪의飮毒自殺

의식우족하니까 딴병이생기어서

충주(忠州)읍에서재산가로일홈이 놉흔충주군리류면본리(忠州郡利柳面本里)구십오번디조동선(趙東善)의 맛아들 조태륜(趙泰崙)(三)이가지난십팔일오후다섯시경에 자긔집 사랑에서 변사(變死)하엿다는바이소식을 드른 충주서에서는 대수사법계주임(大須司法係主任)이 산긔공의(山崎公醫)를

대동하고 현장에출장하야 시톄를 해부한결과 음독자살(飮毒自殺)로 판명되엿다는데 그원인은 전긔 조태륜이자긔집 종년(奴女)조인홍(曹仁弘)(三)과 지금으로부터 사년전부터서로 추한관계를 매저오든터이고 또작년음칠월부터 자긔집고용(雇傭)인리군필(李君弼)의처 김성녀(金姓女)(三)와은밀히정을통하여오던중 이일을탐문한전긔조인홍은

시긔하기 시작하던바조래륜이가족든전일에조인홍의딸 간난(干蘭)(二八)이가 조의 질부(姪婦)되는 됴성녀(趙姓女)에게 말하기를 자긔실모에게 들은즉 김성녀가조래륜과그의부친과또아들까지 삼대(三代)를 내려오며 간통하엿다는일이 잇다함으로됴성녀는 김성녀에게 대하야들은대로전한것이 그만도화선이되야곳김성녀와조인홍과큰싸홈이일어낫는데 이것을 들은

조대륜은 분함을참지못하야 조인홍을 룸시 구타까지한후필경에는독약을마시고자살한것이라더라(충주)

言爭끄테殺人

뇌충혈로판명

안악군문산면 안정리(安岳郡文山面安貞里)에사는박치협(朴致爽)(三)은지난이십오일에 안악면남정리뒷산에 누구의 장식에 가서 그곳송성모와가티 술을먹고말다툼을 하다가 송성모가몽머리를따려서로 죽엇는데지난이십칠일에 공의가출장하야 해부하야본결과 뇌충혈로 판명되엿다더라(안악)

傷害致死犯

도망갓다가자수

전남 광주(全南光州)부동뎡(不動町)사는오길수(吳吉洙)김성백(金成伯)이가 동리 김락선(金洛先)을 구타한후 오길수는 도망하고 김성백만 경찰서에취됴를당하엿든바어니와 그후오길수의자수로김성백은무사방면되엿다더라(광주)

投宿한女子가 小兒를다려갓다

문둥병자의소위인듯

함남리원군서면 원전리 오명복(咸南利原郡西面院前里吳明福)(四)의 집에서는 난지두달되는 아이를 일허버렷는데 이제그전후사실을 듯건데 지난이십이일 저녁에엇던 녀자하나가 지나다가날이저물엇스니하로밤쉬여가겟다함으로 명복의처는 갓난아이를다리고그녀자와가티잣는바 밤중에곤히자다가깨여보니 웬일인지 겻헤누엇던 어린아이도 업고그녀자도간곳이업슴으로그제야 크게놀라소동을 이르켜동리사람들과 협력하야 여러군데를 차저보앗스나 종시알길이업서 지금경찰서에 수색원을제출하엿는데그녀자가당초에와서잘때에머리에쓴것을벗고자지안흠으로그리유를무르니 머리가헐어서못벗겟다 고하엿다는데일반은아마그것이 문둥병자인듯 하다고추측한다더라(리원)

飢餓에못이겨 杏仁먹고中毒

三口中愛子一名慘死

배곱흠을참다참다못하야 길에서주어다가구어먹고

함남안변군 안도면오계리(安邊郡安道面梧溪里)에사는 신황룡(申黃龍)(三)은 원래가세가 극히빈한함으로 항상헐벗고 주리여 지내오던중 지나간십구일아츰에는 너무도배가곱하서 참다참다못하야 그압동리 길가에나아가 살구씨(杏仁) 한줌을주어다가 불에구어서 어린자식들과 함께먹엇던바 그것이 중독되엿는지 약세시간을지난뒤에 돌연히복통이 일기시작하야 고민하다가그자리에서세명이 모다인사불성이되야 누어잇섯는데 마츰동리사람이 발견하고 곳응급치료를하여 그아버지와 둘재아들은요행생명을 구해내엿스나 맛아들 인련(仁連)(九)이는 마츰내무참히 죽어버렷다더라(원산)

大邱署巡査 酒後失態

싸홈이나말리지 면도는웨ㅡ가지고덤벼?

지나간 이십칠일밤 열두시경에 대구금산뎡우편소(大邱錦山町郵便所) 압가로상에서일대풍파가일어나 근방사람이 방장을자지못하엿다는바 **그자세한** 사실을드른즉

두青年이 老翁을毆打重傷

피해자는고소뎨긔

평북벽동군 성남면남상동 공룡성(平北碧潼郡城南面南上洞公龍里)이란자는동면성중동 허석(城中洞許錫)이란자와협력하야 동면남중동 타하리(南中洞他下里)에 사는 팔십사세된 김처항(金處恒)이란로인을 함부로란타하야 머리와억개에 만흔상처를당케한일이 잇는데 그로인은 방금 벽동경찰서에 고소를뎨긔하엿다는바 그내용을듯건대 가해자두명은 벽동군삼박포(三朴浦)에서 식염을 가지고집으로 도라가던중로에 피해자의아들 김뎡현(金鼎玄)이를맛나 한잔먹자고 헷스나응하여주지안는다고 무수한 욕을퍼붓고 또구타까지 하는것을 그의부친되는 전긔로인이 그두청년다려 너희들은 어서집으로 가는것이올치 안흐냐고 말하다가이러케 무례하게 구타까지당함이라더라(벽동)

妾이간다고 鐵道自殺한男子

목숨도갑이업다

지난이십칠일에 본선 경의선차련관(本線京義線車輦館)에 리룡순(李龍順)이란 당년 삼십일세의청년이오후 열시 십륙분칠십팔호 화물렬차에 치어자살을하엿는데 이제그자세한 내용을듯건데 전긔리룡순은 경성에서 김학주(金學周)한첩을어더왓는데큰집에 들어오는날부터 큰마누라와 싸홈을하야 오든바지난이십일에 돌연히 학주(學周)가 안살겟다고하며 나가는것을 비관하여술을 만히먹고 그와가티 렬도자살한것이라더라(차련관)

楊州被害 四十餘萬

피해디에는 모밀과야채를실상올린

이번수재에양주(楊州)군의참상

◇被害田畓

田	四十九萬八千三百九十圓
畓	七十二萬五千十圓
計	百二十二萬三千四百圓

◇收穫全無田畓

田	三十二萬二千八十圓
畓	十六萬七千六百七十圓
計	四十八萬九千七百五十圓

◇被害穀類

	面積	金額
水稻	二四、一六七反	三三八、九一〇圓
大豆	八、四六三反	六三、八四七圓
雜穀	七、九六〇反	六三、六九二圓
蔬菜	一九〇反	二、七九三圓
計	四萬七百八十反	四十六萬九千二百四十二圓

鳥致院에染病

사망자일명발견

충남연기군조치원 면 내의통뎨방(忠南燕岐郡鳥致院面奈義通堤防)미테는 지난이십칠일오전 열두시경에장질부사(腸窒扶斯)로죽은사람하나를 발견한바 경찰당국에서와 면당국에서는 장마뒤에 전염병으로 주의하는중 그런 일이잇슴으로 대소독을행하얏는데 사망자는 금년십칠세된본뎡통 충청인쇄소(本町通忠淸印刷所)직공으로잇는 고경린(高景麟)으로판명되엿다더라(조치원)

◇금환국마단 의복자 우대권은 란외에◇

小兒三名慘死

고기잡이하다가

지난이십이일오전 열시경에 평안남도 덕천군덕천면읍동리(平南德川郡德川面邑東里)압강물에서 고기잡이하던 어린아이세명이 그만물에 빠저서무참히죽엇는데 그아이들은 그동리에사는뎡긔만(丁基萬)의 맛아들 신익(信翼)(二)이와 둘재아들 영익(榮翼)이와또뎡극원(丁克源)의족하 긔련(基鍊)(○)의세명으로그날도 아침부터 압냇가에나가서 고기잡이를 하고놀던중영익이란 아이가그만 잘못하야깁흔물속에 빠졋슴으로 신익이와 긔련이는 이것을 구조하고저물속에뛰여 드러가다가 다시헤엄쳐나오지못하고이와가티무참히 죽은것이라더라(덕천)

碧潼에豺患

백주대도상에서 로파와소아피해

지난이십일오전에평북벽동군권회면사하동 송상리(平北碧潼郡勸會面社下洞松上里)김덕룡(金德龍)의모친인 륙십로파가네살먹은 손자를다리고 자긔집에서 약십뎡가량되는 외밧(瓜田)으로가는길에 돌연히 늑대를맛나 어린아이와 자긔의한쪽 뺨살을 물리여 중상되엿는데 다행히동리사람에게 구호가되야 지금읍내태화의원(泰化醫院)에입원치료중이나 생명이 자못위태하다더라(벽동)

自轉車故障으로

하마터면죽을번

안주성내 청교리(安州城內淸橋里)강인화(姜仁化)(三)는지난이십삼일 녕변군 독산면수우리령(寧邊郡獨山面水隅里嶺)을자뎐거를 타고내려오든바그롯바퀴가세우러지는통에 몹시 위험히도험한버랑에떨어저하마터면 죽을번 하엿다는데 환두가부서졋슬뿐다행히생명은 유지한바되어 동일평양자혜의원으로향하엿다더라(안주)

휘파람

▲이십팔일오후여섯시경에 대구부 경뎡(大邱府京町)일뎡목 일백이번디 박순집(朴順集)(三)은자긔의안해와말다툼을하고서▲세상을비관하고자살코자취잡는약을먹고서 고민하는것을 사람이 발견하고 즉시응급치료한결과 생명에는 관계업스리라한다▲남편과 싸호고 자살코저한녀자가잇다는말은만히잇스되 안해와 말다툼하고서 자살코저한남자가 잇다는말은 매우듯기어려운소문이다

水災義捐金

조선수해리재구제회에온것

金一圓式 藤本宗吉 山口龜三郞 川原豊二郞 田中豊吉 佐藤기구 五十錢式 米山源太郞 張壽常 王鴻鈞 林吉山 洪斗均 姜今用 文頤鈞 德永久吉 永尾福藏 佐川마스노 渡邊喜三 川原末大郞 廣島淸 齊藤 石井勝次郞 劉分 靑木正美 伊勢戶條 李寶有 永樂町一丁目 第三區分 金三圓式 中村郁二 井村久造 鈴木登 金二圓式 寶木樫藏 守永淸太郞 金谷榮雄 鈴木秀吉 金壹圓式 堀田미네 靑山金作 穴田作一 吉井弘 中師八重藏 長末衆榮 加藤盛之進 村中七太郞 淺井正秀 山崎乙藏 金五十錢式 三並忠平 定野가스에 高橋秀雄 梶原安吉 金二百二十六圓四十錢 北米倉町 金二百圓 旭町二丁目澤村亮一 金五百圓 南大門通二丁目鈴木商店京城支店員一同 金五十圓 龍山公立中學校職員一同 金五十圓 同生徒一同 金五百圓 義州通一丁目紐育스단다도石油會社朝鮮支店 金二百圓黃金町二丁目京城輪業會 金五百圓榮町渡邊定一郞 金五百圓殖產銀行有賀光豊 金三百圓同櫻井小一 金三百圓同石井光雄 金二百五十圓同深尾道恕 金二百五十圓森悟一 金一萬圓三菱合名會社男爵岩崎小彌太 金一萬圓三井家總代男爵三井八郞右衛門 金五千圓大日本麥酒株式會社 金一千圓馬越恭平 金二千五百圓大阪朝日新聞社 金二千五百圓大阪每日新聞社 金一萬五千圓南滿洲鐵道株式會社長安廣伴一郞 金二千圓天理敎管長中山正善

計金五萬二千九百二十八圓四十錢
前日까지計二萬八千二百二十四圓八十錢
累計八萬一千百五十三圓二十錢也

金六圓安岡明 金五圓篠塚忠助 金一百圓花園町公設市場販賣人一同 金十圓日本메소지스트京城敎會日曜學校生徒一同 金二十四圓六十八錢明治町靑年 金二百圓 錦町一三洞內山樂三 (永樂町一丁目) 金一圓式 久留米國三郞 岩崎宗闘 脇野傳三郞 河鰲一 村岡미쓰노 甲斐順喜 藤岡幾次 阿部豊 友田良 村上虎雄 佐藤大軍 大瀨미사오 金野金三郞 金二圓式 淺野寄子 鹽見節二 眞田兼一 熊谷喜代次 森下三九郞 金三圓式 金世稷 藤島新太郞 金五圓式 田島要三郞 眞田初太郞 山下順平 金五十錢式 吉村스에 平野이시 大山가쓰 飛田利輔 石川輝一 金二百圓式 赤萩與三郞 北野善造 金百圓式 水菓子松次郞 安川伊吉 金五十圓式 山田喜太之丞 長谷川精一 林유기 森芳太郞 石松千代三郞 金三十圓式 眞玉力太郞 石橋康造 彌吉가메 寺本福太郞 谷川도시 中尾種治 金二十五圓式 田口茂人 七島柳太 宇町要八 伊藤甫策 赤萩職吉 西岡庄太郞 上原尙志 金二十圓式 田中敬吉 長谷川요기 鶴田幸雄 玉木曾吉 福岡모도 西川楢三郞 富貫內藝妓仲居一同 金十五圓式 長野馨 動木常吉 松永來次 田村나오 久保勝太郞 井木美美喜藏 笹原乙次 三輪八百藏 金十三圓上原鶴市 金十一圓五十錢濟月本店一同 金十圓式 田中幸三郞 吉川好松 鎌田牛六 新濟月支店一同 高原駒太郞 奧川하나 山口兵吉 福家 粕山夏野 金高스기 小富竹松 阿部伊太郞 加藤 琴浦友次郞 森本長保 林義太郞 金武林藏 長谷川市造 久保宗一郞 那須 藤本國太郞 石田敏子 冲田佐一(續)

祝安州版刊行

萬城驛前 安興商店 主 安炳淳

萬城驛前 布木商 朴日環

萬城驛前 文米商 金正洙

萬城驛前 文米商 有信商會

萬城驛前 金燦鎰 安鼎觀

平壤專賣支局 新安州出張所

新安州驛前 (上)運送店 主 任尙浩

燕湖面職員一同

燕湖面上八里 金鍾奭

龍花面長 朴來榮

龍花面 會計 金用泰

雲谷面事務事

雲谷面龍田里 金昌奎

龍伏市 徐錫俊

金聲鎭

崔一瀚

大尼面長 文泰興

立石市 朴在寬

申君慰勞盛況

論休)군은지난이일에 가출옥이

一한위로사가잇섯고 신철유(申喆

(鐵山郡站面東川洞) 정후상(鄭厚相

세상에 미들사람이업다고 간수

어린애들놀

본래부터리정해(李貞海)(四二)란

대로 종적을감추엇는데 그가련